

股票代號：1533

年報查詢網址：<http://mops.twse.com.tw>
公司年報查詢網址：www.more.com.tw



車王電子股份有限公司
Mobiletron Electronics Co., LTD.

一〇一一年度

年

報

車王電子股份有限公司 編製
中華民國一〇二年五月十日

一、本公司發言人、代理發言人姓名、職稱及聯絡電話及電子郵件信箱：

發言人姓名：蔡淑貞

代理發言人姓名：薛珮玲

職稱：財務部經理

職稱：稽核室主任

電話：(04)2568-3366

電話：(04)2568-3366

E-MAIL：aggie@more.com.tw E-MAIL：ann@more.com.tw

二、總公司、分公司及工廠之地址及電話：

1.公司地址：台中市大雅區中清路3段39號

電話：(04)2568-3366

2.工廠地址：台中市大雅區中清路3段39號、39-2號

電話：(04)2568-3366

三、股票過戶機構之名稱、地址、網址及電話

名稱：大華證券股份有限公司股務代理部

地址：台北市重慶南路一段二號五樓

電話：(02)2389-2999

網址：<http://www.toptrade.com.tw>

四、最近年度財務報告簽證會計師姓名、事務所名稱、地址、網址及電話

會計師姓名：楊明經、薛守宏

事務所名稱：資誠聯合會計師事務所

地址：台北市松山區基隆路一段333號27樓

電話：(02)2729-6666

網址：<http://www.pwcglobal.com.tw>

五、海外有價證券掛牌買賣之交易場所名稱及查詢該海外有價證券資訊之方式

無

六、公司網址：<http://www.more.com.tw>

車王電子股份有限公司

一〇一年度年報目錄

	<u>頁次</u>
壹、致股東報告書.....	1
一、101 年度營業報告書	2
二、102 年度營業計劃概要	3
三、未來公司發展策略、受到外部競爭環境、法規環境及總體經營環境之影響.....	5
貳、公司概况.....	6
一、公司簡介	6
二、公司沿革	6
參、公司治理報告	9
一、公司組織	9
二、董事、監察人、總經理、副總經理、協理、各部門及分支機構主管資料.....	11
三、公司治理運作情形	23
四、會計師公費資訊	45
五、更換會計師資訊	46
六、最近一年內曾任職於簽證會計師所屬事務所或其關係企業者之公司董事長、總經理、負責財務或會計事務之經理人.....	46
七、最近年度及截至年報刊印日止，董事、監察人、經理人及持股比例超過百分之十之股東股權移轉及股權質押變動情形	46
八、持股比例占前十大股東間互為財務會計準則公報第六號關係人關係之資訊.....	47
九、公司、公司之董事、監察人、經理人及公司直接或間接控制之事業對同一轉投資事業之持股數，並合併計算綜合持股比例	48

肆、募資情形.....	49
一、資本及股份	49
二、公司債之辦理情形	54
三、特別股辦理情形	54
四、海外存託憑證辦理情形	54
五、員工認股權憑證之辦理情形	54
六、限制員工權利新股之辦理情形	54
七、併購或受讓他公司股份發行新股辦理情形	54
八、資金運用計畫及執行情形	54
伍、營運概況.....	55
一、業務內容	55
二、市場及產銷概況	70
三、最近二年度及截至年報刊印日止從業員工人數資料	81
四、環保支出資訊	81
五、勞資關係	83
六、重要契約	90
陸、財務概況.....	91
一、最近五年度簡明財務報表	91
二、最近五年度財務分析	97
三、最近年度財務報告之監察人審查報告	103
四、最近年度財務報表，含會計師查核報告、兩年對照之資產負債 表、損益表、股東權益變動表、現金流量表及附註或附表	104
五、最近年度經會計師查核簽證之母子公司合併財務報表	167
六、公司及關係企業最近年度及截至年報刊印日止，是否有發生財 務週轉困難之事情.....	228
柒、財務狀況及財務績效之檢討分析與風險事項	229
一、財務狀況	229
二、財務績效	230

三、現金流量	232
四、最近年度重大資本支出對財務業務之影響	232
五、最近年度轉投資政策及獲利或虧損之主要原因與其改善計畫及 未來一年投資計畫.....	233
六、最近年度及截至年報刊印日止之風險事項	235
七、其他重要事項	239
捌、特別記載事項.....	241
一、關係企業相關資料	241
二、最近年度及截至年報刊印日止，私募有價證券辦理情形	245
三、最近年度及截至年報刊印日止，子公司持有或處分本公司股票 情形.....	245
四、其他必要補充說明事項	245
五、最近年度及截至年報刊印日止，證交法第三十六條第二項第二 款所訂對股東權益或證券價格有重大影響之事項發生	245

壹、致股東報告書

各位股東女士、先生、大家好：

2012 年公司整體業績，仍受到歐美景氣影響而未能有明顯突破。汽車電子事業部在大陸內銷及英國子公司之營收仍持續增長，卻因歐洲客戶調節庫存影響，致汽車電子僅小幅成長；工具事業部因銷售通路以歐、美市場為主，在景氣未明顯復甦下，雖公司致力推動自有品牌 Durofix 及 AcDelco 之銷售，但業績仍尚難有明顯突破，而出現下降的情形，集團整體合併營收較 2011 年微幅下降 0.4%。整體獲利表現，雖有費用降低及寧波廠三期間置土地處分免徵土增稅之獲利挹注，惟因應集團呆滯存貨提列一致性及大陸廠所得稅補稅，致淨利較 2011 年下降。

雖然 2012 年公司業績尚未有明顯突破，但我們一直深耕之車用發電機及電壓調整器，迄今已是全球售服市場市佔率第一名。在車用安全方面，今年再次以「經濟型高感度抗炫光夜視攝影機」第三度榮獲「2013 年台北國際車用電子展」創新產品獎。且車用安全產品已通過中國大陸多家車廠之品質認證，晉升為車廠一階供應商，藉由在 OE 市場的策略與佈局，預期將可挹注車王集團之營收。同時，隨著車用電子佔整車比重日益提高之趨勢，我們可預期未來的全球車用零配件市場仍將持續大幅成長；因應綠色節能技術之發展，本公司成立之動力節能新事業部門，主要發展直流變頻無刷馬達及驅動控制模組，今年亦已成功開發出整合 BLDC 及驅控迴路一體之「一體化小型直流無刷馬達」及專利高效能電子變速驅動器。

未來我們仍持續專注於海外通路布局及自有品牌之發展、並致力於創新研發，期使公司一直保有核心競爭力並在短期內有重大之突破性成長。

各位股東長期支持經營團隊，在此本人謹代表所有同仁及董事會向各位股東致上最高之謝意。

茲以一〇一年度的經營結果及一〇二年度的營業展望報告如下：

一、一〇一年度經營結果：

(一)財務收支及獲利能力分析：

單位：新台幣仟元

分 析 項 目		集團合併		母 公 司		
		101 年	100 年	101 年	100 年	
財 務 收 支	營業收入淨額	2,035,767	2,043,132	1,278,404	1,483,154	
	營業毛利	662,908	702,067	340,017	381,522	
	營業淨利	75,884	83,716	85,086	84,709	
	稅前純益	216,706	227,676	109,287	156,771	
	稅後淨利	75,092	123,655	75,096	123,667	
獲 利 能 力	資產報酬率(%)	2.43	3.98	2.57	4.25	
	股東權益報酬率(%)	4.04	6.94	4.04	6.94	
	佔實收資本 比率(%)	營業利益	7.87	8.68	8.82	8.79
		稅前純益	22.48	23.61	11.34	16.26
	純益率(%)	3.68	6.05	5.87	8.34	
每股盈餘(稅後)	0.79	1.28	0.79	1.28		

(二)一〇一年度預算執行情形：不適用（公司一〇一年度並未對外公告財務預測）

(三)研究發展狀況

1.本公司一〇一年度仍然積極投入汽車電子研究發展以及提昇產品設計能量，在產品面除開發系列產品以滿足新的 OE 客戶外、並持續投入極具發展潛力的汽車安全產品，如車用環視攝影系統之研究及車用夜視攝影機，藉以提昇汽車行駛之安全。

在技術能量提昇上，與兩所知名大學合作優化 RF 性能以及架構夜視攝像頭的技術門檻。

並致力於綠色節能技術之開發，主要發展直流變頻無刷馬達及驅動控制模組，近期開發標的為高效能一體化之輕型直流無刷馬達暨電子變速驅控模組。

2. 展望未來，本公司汽車電子傳動控制將持續致力於電動車輛大功率控制模組及單晶片大功率 IC 之發展。

車用工具產品持續透過機電整合發展數位控制的工具，及開發影像檢視與儲存傳輸高品質線控檢測儀器，提高產品附加價值及市場佔有率。

二、本（102）年度營業計劃概要

（一）經營方針：

1. 電子事業部：擴大新興市場之 O.E 及歐美 O.E.S 市場之發展，全力發展車用安全產品於大陸車廠，善用海外據點、強化產品線整合、提供完整 AM 電裝品銷售服務。
2. 工具事業部：推展 ACDelco 於北美、英國、印度、巴西市場，全力發展通路服務及品牌，持續完整開發鋰電池車用工具、數位車用工具及直流無刷馬達工具。

（二）預期銷售數量及其依據：

1. 預期銷售數量

合併財務資料

數量：仟個；單位

項 目	102 年度(預計)	至 102 年第一季止達成率	
	銷 量	數 量	達成率
電 子 點 火 器	1,736	430	23%
電 壓 調 整 器	8,193	1,965	24%
整 流 器	2,221	550	24%
傳 感 器 (註)	985	240	21%
工 具 (註)	1,066	160	15%
合 計	14,201	3,345	24%

註：傳感器：含傳感器及高壓線圈。

工 具：含電動工具及車用工具。

2. 預期銷售數量之依據：

本公司為提升電子零組件品質及客戶服務之滿意度，於美東、美西、英國、大陸及巴西設有子公司，各子公司交貨能力及技術服務已獲得歐美客戶肯定，預計將持續擴大產品服務，保持營收成長；金融風暴後汽車產業面臨大幅重整，

車廠與OE廠更積極尋找亞洲合作夥伴降低成本及開拓中國市場，本公司多年來建立的品質形象逐漸獲得OE客戶的肯定，並已開始交貨予大陸車廠，預期OE銷售比重將逐漸增加。工具事業部將由ODM業務轉為自有品牌及通路管理，短期內營收雖未能大幅成長，但ACDelco品牌授權效益已經逐漸顯現，故預期銷售額會有重大突破。

(三)重要之產銷政策

1.電子事業部

- (1)持續開發中國及開發中國家OE市場之供應鏈。
- (2)大幅增加外購品，以提升整體營收及客戶滿意度。
- (3)持續擴大海外在BUYING GROUP及RETAIL的市場。
- (4)藉由策略投資發展電動車輛及其零組件。
- (5)推動車王電裝計畫及建立零售商業。
- (6)開發新產品、新材料、新製程。

2.工具事業部

- (1)建立品牌經營能力，擴大行銷ACDelco工具於車用工具市場。
- (2)提升自有品牌(ACDelco、Durofix)營收，增加訂單自主性。
- (3)持續與世界知名品牌的合作關係，提升創新設計與製造能力。
- (4)持續完整開發鋰電池車用工具及發展數位控制等有特色的工具，成為工具業領導廠商。
- (5)發展無刷馬達和汽車廠組裝線工具，擴大車用工具產品線和應用範圍。

三、未來公司發展策略、受到外部競爭環境、法規環境及總體經營環境之影響

1. 未來發展策略：

持續發展新產品、新客戶以擴大市場佔有率，並朝產業整合、品牌及通路經營之策略發展。

2. 受到外部競爭、法規環境及總體經營環境之影響：

因應歐美經濟逐漸復甦，對本公司在歐美之營運成長有正面的幫助，中國大陸、印度、巴西等新興市場仍將是大幅成長的主要地區。本公司將投入更大之資源於新興市場之發展。

我們會依循既定目標與計劃徹底推動執行，期盼各位股東能繼續給予我們支持與鼓勵，謝謝大家。

董事長：蔡裕慶



經理人：蔡裕慶



會計主管：蔡淑貞



貳、公司概况

一、公司簡介：

(一)設立日期：民國 71 年 7 月 19 日

(二)總公司、分公司及工廠之地址及電話：

1.公司地址：台中市大雅區中清路 3 段 39 號

電話：(04)2568-3366

2.工廠地址：台中市大雅區中清路 3 段 39 號、39-2 號

電話：(04)2568-3366

二、公司沿革：

1.辦理公司併購之情形：無。

2.轉投資關係企業：

REGITAR U.S.A. INC.,

STONEWALL VENTURE INC.,

MOBILETRON U.K. LTD.,

MOBILETRON COMÉRCIO DE AUTOPEÇAS

EFERRAMENTAS LTDA (BRAZIL)

DUROFIX INC.

德克斯科技股份有限公司

3.重整之情形：無。

4.董事、監察人或持股超過百分之十之大股東股權之大量移轉或更換：

(1)大量移轉：無。

(2)大量更換：無。

5.經營權之改變：無。

6.經營方式或業務內容之重大改變：無。

7.其他足以影響股東權益之重要事項與其對公司之影響：無。

8.其他：無。

9.重要記事：

年 度	重 要 記 事
1982 年	車王電子（股）公司成立
1988 年	美國（車用電子）子公司成立
1992 年	建立 TQM 及 ISO 9000 體系
1994 年	導入 LEAN (精實)生產管理
1995 年	車王電子（寧波）成立
1996 年	導入 QS 9000 體系
1998 年	股票公開發行
2000 年	英國子公司成立
2001 年	股票上市
2002 年	導入 6 標準差(6σ)手法及運用
2006 年	導入 TS 16949 體系
2007 年	巴西子公司成立
2009 年	美國（車用工具）子公司成立

年 度	認 證 與 榮 耀
1993 年	通過商檢局及英國 BSI ISO 9002 認證
1993 年	榮獲經濟部電腦化績效優良廠商
1995 年	榮獲經濟部第六屆國家品質優良案例獎 榮獲經濟部第四屆國家磐石獎
1996 年	榮獲經濟部創新研究獎—管理類
1997 年	電動工具事業部通過 ISO 9001 認證 榮獲第八屆國家品質優良案例獎 電子事業部通過 QS 9000 認證
1998 年	電動事業部榮獲國家產品形象銀質獎 榮獲第九屆國家品質獎
1999 年	寧波廠通過 ISO 9001 認證

年 度	認 證	與	榮 耀
2000 年	通過 ISO 14001 認證		
2001 年	股票正式上市掛牌買賣		
2006 年	寧波廠通過 TS 16949 認證		
	2006 年 榮獲經濟部數位學習國家型計劃特別獎		
2007 年	榮獲經濟部數位學習發展計劃最佳企業應用獎		
2008 年	寧波廠通過 QC 080000 認證		
	經濟部工業局知識管理標竿企業發表		
	TPMS (胎壓監測系統) 榮獲中國 Auto China		
	AI 卓越產品獎		
2009 年	寧波廠榮獲中國汽車電子電器電機行業十佳企業		
	『200 度超廣角車用攝影機』榮獲台北國際車		
	用電子展創新產品獎		
2011 年	榮獲臺北國際車用電子創新產品獎 (大功率單晶		
	片車用發電機電壓調節器)		
	榮獲臺灣 ITS/Telematics 精彩 100 選拔優質技術獎		
	車王 (寧波) 榮獲中國汽車電子電器電機行業十		
	佳企業		
2013 年	榮獲經濟部第 1 屆卓越中堅企業重點輔導對象		
	榮獲臺北國際車用電子創新產品獎 (經濟型高感		
	度抗炫光夜視攝影機)		

參、公司治理報告

一、公司組織

車王電子股份有限公司
組織架構圖

(一)組織系統：

1.組織架構圖

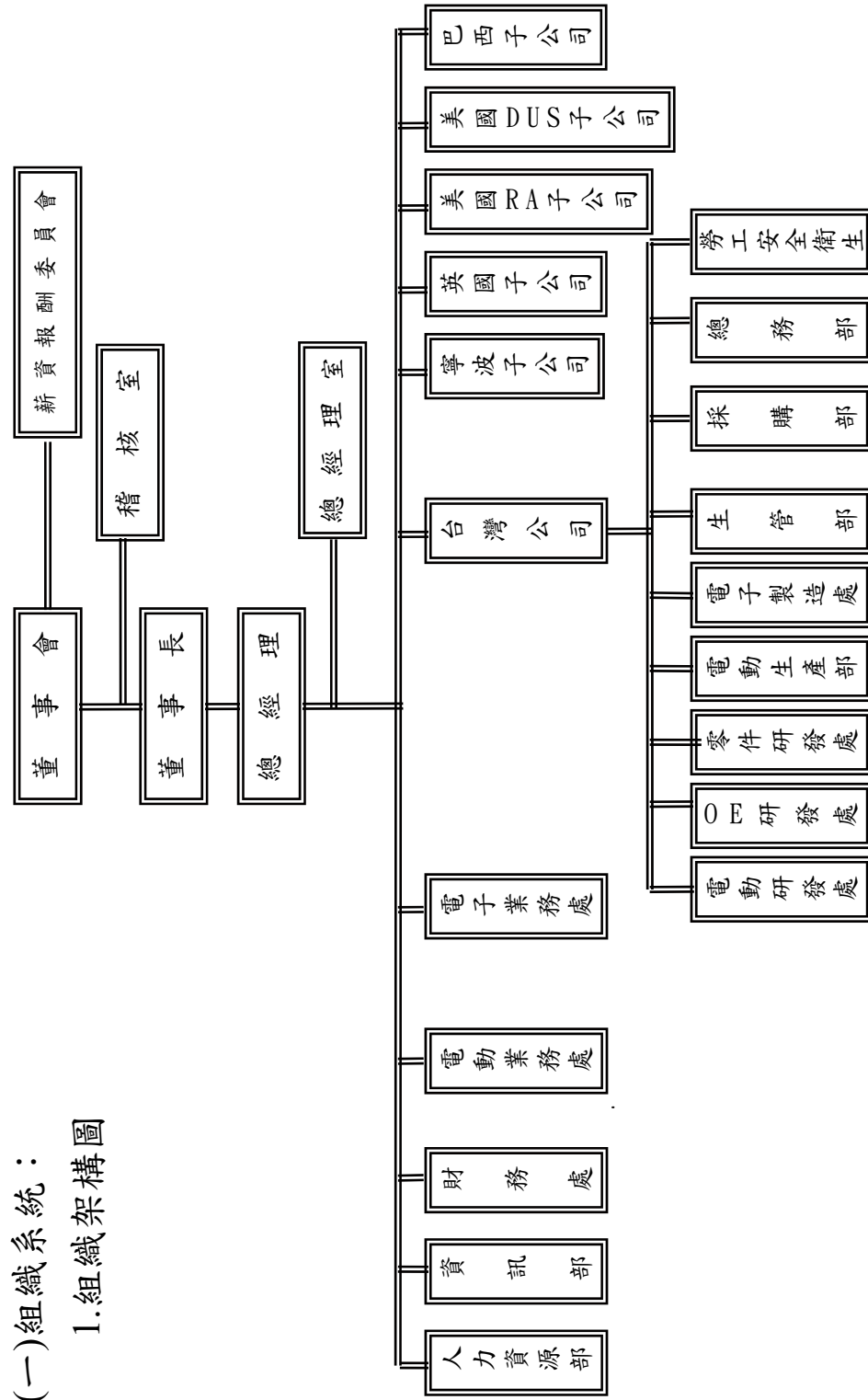

2.各主要部門所營業務

主要部門	工作職掌
稽核室	負責內部稽核業務之規劃與執行及改進成效之追查。
人力資源部	以經濟方法做好選才、育才、用才、留才等工作，使企業內人力資源充份發揮效用及促成員工高昂士氣。
資訊部	1. 集團全球化之資訊系統佈局與建置。 2. 電腦化作業之規劃、推展及執行。 3. 資訊設備之管理與維護。 4. 維持電腦作業之正常運作。
總經理室	1. 經營企劃管理 2. 事業發展暨投資管理 3. 關鍵技術之發展及技術品保系統之整合。 4. 法務管理 5. 策略合作規劃管理。
財務處	1. 提供適時適切的財務資訊，作為管理當局之參考。 2. 使公司資源作最有效之運用，防止任何不經濟支出、浪費及舞弊發生，以達成公司營運計劃目標。
業務處	整合公司內部的組織能力創造最佳之業績提供客戶滿意之服務，並積極開發新客戶、新市場，達成公司創造更高業績和利潤目標。
採購部	1. 採購管理、供應商管理、供應鏈整合管理。 2. 成本及存貨減低管理。
生管部	大生產排程管理
勞工安全衛生	規劃、實施及監督勞工安全衛生相關事宜
總務部	提供各單位所需庶務服務,水電服務及維護廠房之環境安全衛生，節能減碳推動管理。
製造處	1. 產品之生產與物料計劃和管制，確保產品交期之承諾及原物料得以適時、適量供應。 2. 依生產計劃靈活運用組織功能，以最經濟之方法、方式，生產合乎品質之產品，適時適量供應予客戶。 3. 以最經濟之成本、卓越的品質管理系統及交期管理，訓練管理勝任之員工，妥適的設備維護、先進的製程技術提供符合法令之勞工安全衛生工作環境及強化節能環保製程管理，提供客戶滿意之製造服務。
研發處	1. 依市場需求，以經濟方法創意的設計開發新產品以符合客戶及市場需求。 2. 持續創新設計開發未來需求之商品。
寧波曾孫公司	提供集團產品之製造服務；部份產品創新發展及大陸內銷市場之銷售管理。
英國子公司/美國子、孫公司/巴西子公司	海外市場策略、品牌管理、業務推廣、市場分析暨預測、客戶服務及客戶滿意度管理。

二、董事、監察人、總經理、副總經理、各部門及分支機構主管資料

(一)1.董事及監察人資料

102年4月12日

職	姓名	選日期	任期	初次選任日期	選任時		現在		配偶、未成年子女		利用他人		主要經(學)歷	目前兼任其他公司之職務	具配偶或二親等以內關係之其他主管、董事或監察人		
					持有股份股數	持股比例	持有股份股數	持股比例	現在持有股份股數	持股比例	持有股份股數	持股比例			職	姓名	關係
董事長	蔡裕慶	100.06.22	二年	71.07.19	3,038,958	3.15%	3,038,958	3.15%	848,421	0.88%	-	-	台北工專電機科畢	亞太優勢微系統(股)公司董事長 寶富投資(股)公司董事長 新高投資(股)公司董事長 華德動能科技(股)公司董事長	董事	蔡裕成	兄弟
董事	魏成毅	100.06.22	三年	71.07.19	4,701,708	4.88%	4,701,708	4.88%	499,983	0.52%	-	-	輔仁大學物理系畢	無	製造協理	魏成都	兄弟
董事	蔡志惠	100.06.22	三年	71.07.19	1,923,305	1.99%	1,923,305	1.99%	1,153,671	1.20%	-	-	清華大學電機系畢 三陽工業工程師	無	無	無	無
董事	曾章嵐	100.06.22	三年	94.06.14	3,180,668	3.30%	3,180,668	3.30%	1,456	0.002%	-	-	南開技術學院電子系畢業	無	無	無	無
董事	寶富投資(股)公司	100.06.22	三年	88.07.16	12,742,623	13.22%	12,742,623	13.22%	-	-	-	-	無	-	-	-	-
董事	寶富投資(股)公司 法人代表蔡裕成	100.06.22	二年	71.07.19	2,330,455	2.42%	2,330,455	2.42%	626,695	0.65%	-	-	僑光商專企管科畢 寶田工業總經理	新高塑膠(股)公司董事長 寶富投資(股)公司董事長 寶晶投資(股)公司董事長	董事	蔡裕慶 蔡珠蘭 蔡文正	兄弟 兄弟 兄弟
董事	寶富投資(股)公司 法人代表蔡珠蘭	100.06.22	三年	71.07.19	2,937,550	3.05%	2,937,550	3.05%	636,184	0.66%	-	-	逢甲大學會計系畢 新高塑膠(股)公司 財務經理	寶富投資(股)公司董事 新高塑膠(股)公司監察人 功展投資(股)公司董事	董事	蔡裕慶 蔡裕成 蔡文正	姊 姊妹 姊
監察人	蔡文正	100.06.22	三年	71.07.19	2,640,192	2.74%	2,640,192	2.74%	1,374,942	1.43%	-	-	杜蘭大學醫療管理 博士	中國醫藥大學所長、教授 寶富投資(股)公司監察人	董事	蔡裕慶 蔡裕成 蔡珠蘭	兄弟 兄弟 姊
監察人	白錫穎	100.06.22	三年	94.06.14	54,421	0.06%	54,421	0.06%	275,279	0.29%	-	-	輔大企管系畢業	來類企業有限公司負責人 寶富投資(股)公司董事	無	無	無
監察人	陳美麗	100.06.22	二年	94.06.14	4,185	0.004%	4,185	0.004%	36,970	0.04%	-	-	台中商專企管系	財務處長/ 中良工業(股)公司	無	無	無

註：董事蔡國澤已於101年3月7日解任。

2. 法人股東之主要股東

法人股東名稱	法人股東之主要股東	持股比例	
寶富投資(股)公司	蔡裕慶	12.30	
	蔡裕成	7.69	
	蔡文正	7.69	
	蔡裕棟	7.69	
	柯均騰	6.92	
	李超	6.92	
	龔佩珍	6.92	
	曾蔡珠美	6.31	
	蔡珠蘭	6.31	
	曾韋嵐	5.54	

3. 董事或監察人是否具有五年以上商務、法律、財務或公司業務所須之工作經驗資料

姓名 (註1)	條件	是否具有五年以上工作經驗及下列專業資格 商務、財務、會計或公 立大學院校講師以上	是或否 與公司業務所需之專 門職業及技術人員	其他商務、會計或公司 業務所須之工作經驗	符合獨立性情形 (註2)										兼任 其他 公司 董事 或 獨立 董事 數			
					1	2	3	4	5	6	7	8	9	10				
蔡裕慶				✓														無
魏成毅				✓														無
蔡志惠				✓														無
曾韋嵐				✓														無
蔡裕成				✓														無
蔡珠蘭				✓														無
蔡文正				✓														無
白錫穎				✓														無
陳美麗				✓														無

多寡視實際數調整。

註1：欄位多寡視實際數調整。

- 註2：各董事、監察人於選任前二年及任職期間符合下述各條件者，請於各條件代號下方空格中打“✓”。
- (1) 非為公司或其關係企業之受僱人。
 - (2) 非為公司或其關係企業之董事、監察人(但如為公司或其母公司、公司已發行股份總額百分之五以上之子公司之獨立董事者，不在此限)。
 - (3) 非本人及其配偶、未成年子女或以他人名義持有公司已發行股份總額百分之五以上或間接持有表決權之股份超過百分之五之自然人股東。
 - (4) 非前三款所列人員之配偶、二親等以內親屬或五親等以內直系血親親屬。
 - (5) 非直接持有公司已發行股份總額百分之五以上法人股東之董事、監察人或受僱人，或持股前五名法人股東之董事、監察人或受僱人。
 - (6) 非與公司有財務或業務往來之特定公司或機構之董事(理事)、監察人(監事)、經理人或持股百分之五以上股東。
 - (7) 非為公司或其關係企業提供商務、法律、財務、會計等服務或諮詢之專業人士、獨資、合夥、公司或機構之企業主、合夥人、董事(理事)、監察人(監事)、經理人及其配偶。但依股票上市或於證券商營業處所買賣公司新資訊委員會設置及行使職權辦法第七條履行職權之薪資報酬委員會成員，不在此限。
 - (8) 未與其他董事間具有配偶或二親等以內之親屬關係。
 - (9) 未有公司法第30條各款情事之一。
 - (10) 未有公司法第27條規定以政府、法人或其代表人當選。

(二)總經理、副總經理、協理、各部門及分支機構主管資料

102年4月12日

職稱	姓名	就任日期	持有股份		配偶、未成年子女持有股份		利用他人名義持有股份		主要經(學)歷	目前兼任其他公司之職務	其配偶或二親等以內關係之總經理、副總經理			經理人取得員工認股權憑證情形(股)
			股數	持股比率	股數	持股比率	股數	持股比率			職稱	姓名	關係	
總經理	蔡裕慶	71.07.19	3,038,958	3.15%	848,421	0.88%	-	-	台北工專電機科畢業	亞太優勢系統(股)董事長、 創新投資(股)公司董事長、 華德動能科技(股)公司董事、 寶富投資(股)公司董事、 新高塑膠(股)公司董事	美國子公司總經理 大陸子公司董事長 財務長	蔡裕棟 蔡裕成 蔡珠蘭	兄弟 兄弟 姊弟	無
零件研發處副經理	魏成毅	72.12.01	4,701,708	4.88%	499,983	0.52%	-	-	輔仁大學物理系畢業	無	-	-	-	無
總工程師	蔡志惠	80.04.29	1,923,305	1.99%	1,153,671	1.20%	-	-	二陽工業工程師 清華大學電機系畢業	無	-	-	-	無
財務長	蔡珠蘭	99.01.01	2,937,550	3.05%	636,184	0.66%	-	-	逢甲大學會計系畢業 新高塑膠(股)公司財務經理	寶富投資(股)公司董事、 新高塑膠(股)公司監察人、 功展投資(股)公司董事	董事長 美國子公司總經理 大陸子公司董事長	蔡裕慶 蔡裕棟 蔡裕成	姊弟 姊弟 兄妹	無
財會部經理	蔡淑貞	99.01.01	9,500	0.01%	-	-	-	-	靜宜大學會計系畢業 資誠會計師事務所 審計主任	無	-	-	-	無
O E 研發處	余正雄	96.09.03	-	-	-	-	-	-	敦陽科技(股)公司 研發主管 逢甲大學自動控制工程系	無	-	-	-	無
生產協理	魏成都	72.10.01	778,656	0.81%	847,329	0.88%	-	-	逢甲大學交通管理系	無	-	-	-	無
電動售業部協理	李政奮	96.08.01	1,075	0.00%	28	0.00%	-	-	百得電動工具台灣分公司 業務主管 中興大學企管系	無	-	-	-	無
電動研發處協理	吳建俊	97.01.01	3,000	0.00%	-	-	-	-	台灣櫻花公司 採購主管 聯合工專機械工程科	無	-	-	-	無
總高電協理	邱永滄	96.11.05	-	-	-	-	-	-	漢翔航空工業公司 研發主管 美國紐約科技大學工業工程所	無	-	-	-	無
產品部協理	呂進義	97.07.01	-	-	-	-	-	-	新埔工專工業管理科	無	-	-	-	無

職稱	姓名	就任日期	持有股份		配偶、未成年子女持有股份		利用他人名義持有股份		主要經(學)歷	目前兼任其他公司之職務	其配偶或二親等以內關係之總經理、副總經理			經理人取得員工認股權憑證情形(股)
			股數	持股份率	股數	持股份率	股數	持股份率			職稱	姓名	關係	
電子業務處理中心協理	陳炳宏	95.10.23	-	-	-	-	-	-	堤維西歐洲分公司業務主管 淡江大學國貿系	無	-	-	無	
馬達研發中心協理	黃建欽	101.01.02	-	-	-	-	-	-	成功大學機械工程系博士 成功大學助理研究員 工研院電子所工程師	無	-	-	無	
美國總經	蔡裕棟	88.01.01	4,030,467	4.18%	1,067,667	1.11%	-	-	政治大學畢業 德州大學資訊管理博士	無	蔡裕慶 蔡裕成 蔡珠蘭 李超	兄弟 兄弟 姊 夫妻	無	
美國副總經	李超	88.01.01	1,067,667	1.11%	4,030,467	4.48%	-	-	台灣大學畢業 德州大學奧斯汀校區博士	無	蔡裕棟	夫妻	無	
寧波曾孫公司董事長	蔡裕成	87.11.25	2,330,455	2.42%	626,695	0.65%	-	-	僑光商專企管系畢	新高塑膠(股)公司董事長 寶富投資(股)公司董事長 寶晶投資(股)公司董事長	蔡裕棟 蔡裕慶 蔡珠蘭	兄弟 兄弟 兄妹	無	
英國總經	I A N UTTLEY	89.01.11	-	-	-	-	-	-	MSc Logistics Engineering Exeter University	無	-	-	無	
巴西總經	蔡裕慶(代理)	100.09.26	3,038,958	3.15%	848,421	0.88%	-	-	台北工專電機科畢	亞太優勢微系統(股)董事長、 創新投資(股)公司董事長、 華德動能科技(股)公司董事、 寶富投資(股)公司董事 新高塑膠(股)公司董事	蔡裕棟 蔡裕成 蔡珠蘭	兄弟 兄弟 姊	無	
美國總經	H U N G CHI-KUNG	98.08.03	-	-	-	-	-	-	The University of Western Ontario 增你強(上海)公司資深行銷經理、	無	-	-	無	

註1：應包括總經理、副總經理、協理、各部門及分支機構主管資料，以及凡職位相當於總經理或協理者，不論職稱，亦均應予揭露。
註2：與擔任目前職位相關之經歷，如於前揭期間曾於查核簽證會計師事務所或關係企業任職，應敘明其擔任之職稱及負責之職務。

酬金級距表

給付本公司各個董事酬金級距	董事姓名			
	前四項酬金總額(A+B+C+D)		前七項酬金總額(A+B+C+D+E+F+G)	
	本公司(註9)	財務報告內所有公司(註10)I	本公司(註9)	財務報告內所有公司(註10)J
低於2,000,000元	蔡裕慶、魏成毅、蔡志惠、蔡珠蘭、蔡裕成、蔡裕成	蔡裕慶、魏成毅、蔡志惠、蔡珠蘭、蔡裕成	蔡裕成、蔡志惠、曾韋嵐	蔡裕成、蔡志惠、曾韋嵐
2,000,000元(含)~5,000,000元(不含)			蔡裕慶、魏成毅、蔡珠蘭	蔡裕慶、魏成毅、蔡珠蘭
5,000,000元(含)~10,000,000元(不含)				
10,000,000元(含)~15,000,000元(不含)				
15,000,000元(含)~30,000,000元(不含)				
30,000,000元(含)~50,000,000元(不含)				
50,000,000元(含)~100,000,000元(不含)				
100,000,000元以上			7	7
總計			7	7

本公司6席董事皆為專任員工。

註1：董事姓名應分別列示(法人代表人應將法人股東名稱及代表人分別列示)，以彙總方式揭露各項給付金額。若董事兼任總經理或副總經理者應填列本表及下表(3-1)或(3-2)。

註2：包括董事薪資、酬勞、職務加給、離職金、各種獎金、獎勵金等。

註3：除指最近年度董事酬金外，亦包括最近年度董事酬金之其他各項給付金額。

註4：應指最近年度董事酬金之其他各項給付金額，如：提供房屋、汽車及其他交通工具或專屬個人之支出時，除指最近年度董事酬金外，亦包括最近年度董事酬金之其他各項給付金額。

註5：除指最近年度董事酬金外，亦包括最近年度董事酬金之其他各項給付金額，如：提供房屋、汽車及其他交通工具或專屬個人之支出時，除指最近年度董事酬金外，亦包括最近年度董事酬金之其他各項給付金額。

註6：除指最近年度董事酬金外，亦包括最近年度董事酬金之其他各項給付金額，如：提供房屋、汽車及其他交通工具或專屬個人之支出時，除指最近年度董事酬金外，亦包括最近年度董事酬金之其他各項給付金額。

註7：除指最近年度董事酬金外，亦包括最近年度董事酬金之其他各項給付金額，如：提供房屋、汽車及其他交通工具或專屬個人之支出時，除指最近年度董事酬金外，亦包括最近年度董事酬金之其他各項給付金額。

註8：除指最近年度董事酬金外，亦包括最近年度董事酬金之其他各項給付金額，如：提供房屋、汽車及其他交通工具或專屬個人之支出時，除指最近年度董事酬金外，亦包括最近年度董事酬金之其他各項給付金額。

註9：除指最近年度董事酬金外，亦包括最近年度董事酬金之其他各項給付金額，如：提供房屋、汽車及其他交通工具或專屬個人之支出時，除指最近年度董事酬金外，亦包括最近年度董事酬金之其他各項給付金額。

註10：除指最近年度董事酬金外，亦包括最近年度董事酬金之其他各項給付金額，如：提供房屋、汽車及其他交通工具或專屬個人之支出時，除指最近年度董事酬金外，亦包括最近年度董事酬金之其他各項給付金額。

註11：除指最近年度董事酬金外，亦包括最近年度董事酬金之其他各項給付金額，如：提供房屋、汽車及其他交通工具或專屬個人之支出時，除指最近年度董事酬金外，亦包括最近年度董事酬金之其他各項給付金額。

註12：除指最近年度董事酬金外，亦包括最近年度董事酬金之其他各項給付金額，如：提供房屋、汽車及其他交通工具或專屬個人之支出時，除指最近年度董事酬金外，亦包括最近年度董事酬金之其他各項給付金額。

註13：除指最近年度董事酬金外，亦包括最近年度董事酬金之其他各項給付金額，如：提供房屋、汽車及其他交通工具或專屬個人之支出時，除指最近年度董事酬金外，亦包括最近年度董事酬金之其他各項給付金額。

*本表所揭露酬金內容與所得稅法之所得概念不同，故本表目的係作為資訊揭露之用，不作課稅之用。

(3-2) 監察人之酬金 (彙總配合級距揭露姓名方式)

職稱	姓名	監察人酬金				A、B及C等三項總額占稅後純益之比例 (註8)		有無領取來自子公司以外轉投資事業酬金 (註9)			
		報酬(A) (註2)		盈餘分配之酬勞(B) (註3)		業務執行費用(C) (註4)					
		本公司	財務報告內所有公司 (註5)	本公司	財務報告內所有公司 (註5)	本公司	財務報告內所有公司 (註5)				
監察人	蔡文正	-	-	271	271	720	720	1.32%	1.32%	無	
監察人	白錫穎	-	-	-	-	-	-	-	-	-	
監察人	陳美麗	-	-	-	-	-	-	-	-	-	無

註1：本公司給付監察人酬金之政策、程序與經營績效及未來風險之關聯性：本公司監察人之報酬，依公司章程之規定。

註2：擬分配之監察人酬勞為暫估數，俟民國一〇二年六月十日股東會決議通過後施行作業。

酬金級距表

給付本公司各個監察人酬金級距	監察人姓名
	前三項酬金總額(A+B+C)
	本公司(註6)
低於 2,000,000 元	蔡文正、白錫穎、陳美麗
2,000,000 元 (含) ~ 5,000,000 元 (不含)	
5,000,000 元 (含) ~ 10,000,000 元 (不含)	
10,000,000 元 (含) ~ 15,000,000 元 (不含)	
15,000,000 元 (含) ~ 30,000,000 元 (不含)	
30,000,000 元 (含) ~ 50,000,000 元 (不含)	
50,000,000 元 (含) ~ 100,000,000 元 (不含)	
100,000,000 元以上	
總計	3
	3

註 1：監察人姓名應分別列示(法人股東應將法人股東名稱及代表人分別列示)，以彙總方式揭露各項給付金額。

註 2：係指最近年度監察人之報酬(包括監察人薪資、職務加給、離職金、各種獎金獎勵金等等)。

註 3：係填列最近年度盈餘分配議案股東會前經董事會通過擬議配發之監察人酬勞金額。

註 4：係指最近年度給付監察人之相關業務執行費用(包括車馬費、特支費、各種津貼、宿舍、配車等實物提供等等)。如提供房屋、汽車及其他交通工具或專屬個人之支出時，應揭露所提供資產之性質及成本、實際或按公平市價計算之租金、油資及其他給付。另如配有司機者，請附註說明

公司給付該司機之相關報酬，但不計入酬金。

註 5：應揭露合併報告內所有公司(包括本公司)給付本公司監察人各項酬金之總額。

註 6：本公司給付每位監察人各項酬金總額，於所歸屬級距中揭露監察人姓名。

註 7：應揭露合併報告內所有公司(包括本公司)給付本公司每位監察人各項酬金總額，於所歸屬級距中揭露監察人姓名。

註 8：稅後純益係指最近年度之稅後純益；已採用國際財務報導準則者，稅後純益係指最近年度個體或個別財務報告之稅後純益。

註 9：a. 本欄應明確填列公司監察人「有」或「無」領取來自子公司以外轉投資事業相關酬金。

b. 若填列「有」者，得自願性填列所領取酬金金額，並應依公司監察人於子公司以外轉投資事業所擔任身分別所領取之酬金，併入酬金級距表 D 欄，並將欄位名稱改為「所有轉投資事業」

c. 酬金係指本公司監察人擔任子公司以外轉投資事業之董事、監察人或經理人等身分所領取之報酬、酬勞、員工紅利及業務執行費用等相關酬金。

* 本表所揭露酬金內容與所得稅法之所得概念不同，故本表目的係作為資訊揭露之用，不作課稅之用。

(3-3) 總經理及副總經理之酬金 (彙總配合級距揭露姓名方式)

職稱	姓名	薪資(A) (註2)		退職退休金 (B)		獎金及 特支費等等 (C) (註3)		盈餘分配之員工紅利金額(D) (註2)		A、B、C及D等 項總額占稅後純益 之比例(%) (註9)		取得員工認 股權憑證數 (註4)		取得限制員 工權利新股 股數 (註11)		有無來自 子公司轉 以外資事 業酬金 (註10)
		本公司	財務報告內 所有公司 (註6)	本公司	財務報告內 所有公司 (註6)	本公司	財務報告內 所有公司 (註6)	本公司	財務報告內 所有公司 (註5)	本公司	財務報告內 所有公司 (註6)	本公司	財務報告內 所有公司 (註6)	本公司	財務報告內 所有公司 (註6)	
總經理	蔡裕慶															
副總經理	魏成毅															
美國子公司 總經理	蔡裕棟															
美國子公司 副總經理	李起	5,287	25,004	-	-	501	2,832	99	99	-	7.84%	-	-	-	-	無
英國子公司 總經理	IAN UTTLEY															
美西孫公司 總經理	HUNG CHI-KUNG															

註：蔡裕慶、魏成毅皆為本公司董事。

註1：本公司給付董事長及副總經理酬金之政策、程序與經營績效及未來風險之關聯性：本公司董事長及副總經理獲派之現金酬勞及員工分紅金額，乃依其職務、貢獻、績效表現，並依據公司薪資作業管理辦法規定辦理。

註2：擬分配之員工現金紅利為預估數，俟民國一〇二年六月十日股東會決議通過後施行作業。

註3：此為依法提繳之退休金。

註4：累計員工認股權憑證得認購股數計算至本報刊印日為止。

論職稱，凡職位相當於總經理、副總經理者（例如：總裁、執行長、總監...等等），均應予揭露。

酬金級距表

給付本公司各個總經理及副總經理酬金級距	總經理及副總經理姓名	財務報告內所有公司(註8)E
低於2,000,000元	本公司(註7) 魏成毅	魏成毅
2,000,000元(含)~5,000,000元(不含)	蔡裕慶	蔡裕慶、李超、IANUTTLEY、HUNG CHI-KUNG
5,000,000元(含)~10,000,000元(不含)		蔡裕棟
10,000,000元(含)~15,000,000元(不含)		
15,000,000元(含)~30,000,000元(不含)		
30,000,000元(含)~50,000,000元(不含)		
50,000,000元(含)~100,000,000元(不含)		
100,000,000元以上		
總計	2	6

- 註1：總經理及副總經理姓名應分別列示，以彙總方式揭露各項給付金額。若董事兼任總經理或副總經理者應填列本表及上表(1-1)或(1-2)。
- 註2：係填列最近年度總經理及副總經理薪資、職務加給、離職金。
- 註3：係填列最近年度其他交通工具或專屬個人之支出時，應揭露所提供資產之性質及成本、實際或按公平市價計算之租金、油資及其他給付。另如配有汽車者，請附註說明公司給付該司機之相關董事會通過擬議配發總金額，並不計入酬金。
- 註4：係填列最近年度實際盈餘分配金額比例計算今年擬議配發總金額，並另應填列附表一之三，稅後純益係指最近年度之稅後純益；已採用國際財務報導準則者，稅後純益係指最近年度個體或個別財務報告之稅後純益。
- 註5：係指截至年報刊印日止總經理及副總經理取得員工認股權憑證得認購股數(不包括已執行部分)，除填列本表外，尚應填列附表十五。
- 註6：應揭露合併報表內所有公司(包括本公司)給付本公司總經理及副總經理各項酬金之總額。
- 註7：本公司給付每位總經理及副總經理各項酬金總額，於所歸屬級距中揭露總經理及副總經理姓名。
- 註8：合併報表內所有公司(包括本公司)給付本公司每位總經理及副總經理各項酬金總額，於所歸屬級距中揭露總經理及副總經理姓名。
- 註9：稅後純益係指最近年度之稅後純益；已採用國際財務報導準則者，稅後純益係指最近年度個體或個別財務報告之稅後純益。
- 註10：a.本欄應明確填列公司總經理及副總經理「有」或「無」領取自子公司以外轉投資事業相關酬金。
 b.若填列「有」者，得自願性填列公司總經理及副總經理取酬金額，並應依公司總經理及副總經理於子公司以外轉投資事業所擔任身分別所領取之酬金，併入酬金級距表E欄，並將欄位名稱改為「所有轉投資事業」
 c.酬金係指本公司總經理及副總經理及副總經理擔任子公司以外轉投資事業之董事、監察人或經理人等身分所領取之報酬、酬勞、員工紅利及業務執行費用等相關酬金。
- 註11：係指截至年報刊印日止董事兼任員工(包括兼任總經理、副總經理、其他經理人及員工)取得限制員工權利新股股數，除填列本表外，尚應填列附表十五之一。

*本表所揭露酬金內容與所得稅法之所得概念不同，故本表目的係作為資訊揭露之用，不作課稅之用。

4.配發員工紅利之經理人姓名及配發情形：

配發員工紅利之經理人姓名及配發情形

102 年 04 月 30 日

	職 稱 (註 1)	姓 名 (註 1)	股票 紅利 金額	現金 紅利 金額	總 計	總額占稅後 純益之比例 (%)
經 理 人	總 經 理	蔡裕慶	0	321	321	0.42%
	零 件 研 發 處 副 總 經 理	魏成毅				
	總 工 程 師	蔡志惠				
	財 務 長	蔡珠蘭				
	財 會 部 經 理	蔡淑貞				
	O E 研 發 處 協 理	余正雄				
	生 產 協 理	魏成都				
	電 動 業 務 銷 售 部 理	李政奮				
	電 動 研 發 處 協 理	吳建俊				
	總 經 理 室 協 理 級 高 專	邱永滄				
	馬 達 研 發 中 心 主 任	黃建欽				
	電 動 品 保 部 協 理	呂進義				
	電 子 業 務 處 協 理	陳炳宏				
	寧 波 曾 孫 公 司 董 事 長	蔡裕成				

說明：本公司於民國一〇二年三月二十六日董事會決議通過盈餘分配案，俟民國一〇二年六月十日股東會通過後施行作業。

註 1：應揭露個別姓名及職稱，但得以彙總方式揭露盈餘分配情形。

註 2：係填列最近年度盈餘分配股東會前經董事會通過擬議配發經理人之員工紅利金額（含股票紅利及現金紅利），若無法預估者則按去年實際配發金額比例計算今年擬議配發金額，稅後純益係指最近年度之稅後純益；已採用國際財務報導準則者，稅後純益係指最近年度個體或個別財務報告之稅後純益。

註 3：經理人之適用範圍，依據本會 92 年 3 月 27 日台財證三字第 0920001301 號函令規定，其範圍如下：

- (1)總經理及相當等級者
- (2)副總經理及相當等級者
- (3)協理及相當等級者
- (4)財務部門主管
- (5)會計部門主管
- (6)其他有為公司管理事務及簽名權利之人

註 4：若董事、總經理及副總經理有領取員工紅利（含股票紅利及現金紅利）者，除填列附表一之二外，另應再填列本表。

(四)本公司及合併報表所有公司於最近二年度支付本公司董事、監察人、總經理及副總經理酬金總額占稅後純益比例之分析並說明給付酬金之政策、標準與組合、訂定酬金之程序、與經營績效及未來風險之關聯性：

1.本公司及合併報表所有公司於最近二年度支付本公司董事、監察人、總經理及副總經理酬金總額占稅後純益比例之分析：

新台幣：仟元

職稱	酬金總額占稅後(損)益比例%			
	100 年度		101 年度	
	本公司	財務報表所有公司	本公司	財務報表所有公司
董事之酬金	10.85%	10.85%	17.15%	17.15%
監察人之酬金	1.02%	1.02%	1.32%	1.32%
總經理及副總經理之酬金	4.25% (註 1)	24.62% (註 2)	7.84% (註 1)	37.20% (註 2)

(註 1) 為台灣母公司總經理、副總經理共 2 名。

(註 2) 為台灣母公司總經理、副總經理，美東子公司總經理、副總經理，英國子公司總經理及美西孫公司總經理，共計 6 名。

說明：

(1)董事之酬金：

本公司六席董事均為公司員工，101 年度酬金總額 12,706 仟元，六席董事兼任員工，其員工薪資為 10,439 仟元、董事車馬費及盈餘分配之董事酬金為 2,267 仟元(佔董事酬金總額僅 17.8%)，101 年酬金總額較 100 年之 13,424 仟元低，但因 101 年稅後純益較 100 年為低，致 101 年酬金總額佔稅後(損)益比例升高。

(2)總經理及副總經理之酬金：

本公司海外子(孫)公司之總經理皆為當地外籍人士，101 年集團總經理及副總經理之酬金總額 27,935 仟元(內含薪資 25,004 仟元，獎金 2,832 仟元、現金紅利 99 仟元)，其中美東子公司因長年獲利良好，依其貢獻支付該公司總經理及副總經理薪資及獎金總額合計 15,455 仟元(佔稅後損益比例 20.6%)。各海外公司總經理、副總經理酬金係依當地薪資水準、貢獻、績效表現而定，並皆經薪酬委員會審議通過。

2.關於給付酬金之政策、標準與組合、訂定酬金之程序、與經營績效及未來風險之關聯性說明如下：

A.本公司董事、監察人酬金係依據公司章程定訂而分配，本公司章程如下：

第二十四條：本公司董事及監察人之報酬由董事會依同業一般水準議定之。

第二十五條：本公司得設經理人，其委任、解任及報酬

依照公司法規定為之。

第二十七條：本公司每年決算後所得純益，除依法扣繳所得稅外，應先彌補以往年度虧損，次提存百分之十為法定盈餘公積，並依法提撥特別盈餘公積，其餘額再提撥不低於百分之三為員工紅利、董監事酬勞百分之二，餘數加計上年度未分盈餘為累積可分配盈餘，由董事會擬具盈餘分派議案，提請股東會決議分派之。

B. 本公司給付總經理及副總經理酬金之政策、程序與經營績效及未來風險之關聯性：本公司總經理及副總經理獲派之現金酬勞及員工分紅金額，乃依其職務、貢獻、績效表現，並依據公司薪資作業管理辦法規定辦理。

三、公司治理運作情形

(一) 董事會運作情形

101 年度董事會開會 8 次，董事出席情形如下：

職 稱	姓名(註 1)	實際出(列)席次數 B	委託出席次數	實際出(列)席率(%) 【B/A】(註 2)	備 註
董事長	蔡裕慶	8	-	100%	
董事 a	魏成毅	7	-	87.5%	
董事 b	蔡志惠	7	-	87.5%	
董事 c	曾韋嵐	8	-	100%	
董事 e	寶富投資(股)公司 法人代表蔡裕成	8	-	100%	
董事 f	寶富投資(股)公司 法人代表蔡珠蘭	8	-	100%	
其他應記載事項： 一、證交法第 14 條之 3 所列事項暨其他經獨立董事反對或保留意見且有紀錄或書面聲明之董事會議決事項，應敘明董事會日期、期別、議案內容、所有獨立董事意見及公司對獨立董事意見之處理。本公司無設置獨立董事，且董事會議所有議案並無董事持反對或保留意見之情事，故不適用。 二、董事對利害關係議案迴避之執行情形，應敘明董事姓名、議案內容、應利益迴避原因以及參與表決情形。董事對利害關係議案迴避之執行情形：本公司董事秉持高度自律之原則，對董事會所列議案如涉有利害關係致損及公司利益之虞時，不得加入表決；截至目前本公司並無此情形發生。 三、當年度及最近年度加強董事會職能之目標（例如設立審計委員會、提昇資訊透明度等）與執行情形評估。本公司董事會均依法令規定辦理，並主動邀請簽證會計師列席本公司董事會。					

註 1：董事、監察人屬法人者，應揭露法人股東名稱及其代表人姓名。

註 2：(1) 年度終了日前有董事監察人離職者，應於備註欄註明離職日期，實際出(列)席率(%)則以其在職期間董事會開會次數及其實際出(列)席次數計算之。

(2) 年度終了日前，如有董事監察人改選者，應將新、舊任董事監察人均予以填列，並於備註欄註明該董事監察人為舊任、新任或連任及改選日期。實際出(列)席率(%)則以其在職期間董事會開會次數及其實際出(列)席次數計算之。

(二)監察人參與董事會運作情形

監察人參與董事會運作情形

101 年度董事會開會 8 次 (A)，列席情形如下：

職 稱	姓 名	實際列席次數 (B)	實際列席率(%) (B/A) (註)	備 註
監察人 a	蔡文正	8	100	
監察人 b	白錫穎	8	100	
監察人 c	陳美麗	8	100	

其他應記載事項：

一、監察人之組成及職責：

(一) 監察人與公司員工及股東之溝通情形：

監察人對公司各項經營內容，如有所查詢，各單位經辦或主管會依指示向其說明；認為必要時得與員工、股東直接聯絡對談。

(二) 監察人與內部稽核主管及會計師之溝通情形：

1. 稽核主管於稽核項目完成之次月向監察人提報稽核報告，監察人並無反對意見。

2. 稽核主管列席公司定期性董事會並做稽核業務報告，監察人並無反對意見。

3. 監察人定期每季與會計師以面對面及書面方式進行財務狀況溝通。

二、監察人列席董事會如有陳述意見，應敘明董事會日期、期別、議案內容、董事會決議結果以及公司對監察人陳述意見之處理：無。

註：

* 年度終了日前有監察人離職者，應於備註欄註明離職日期，實際列席率(%)則以其在職期間實際列席次數計算之。

* 年度終了日前，有監察人改選者，應將新、舊任監察人均予以填列，並於備註欄註明該監察人為舊任、新任或連任及改選日期。實際列席率(%)則以其在職期間實際列席次數計算之。

(三)公司治理運作情形及其與上市上櫃公司治理實務守則差異情形及原因

項 目	運 作 情 形	與上市上櫃公司治理實務守則差異情形及原因
<p>一、公司股權結構及股東權益</p> <p>(一) 公司處理股東建議或糾紛等問題之方式</p> <p>(二) 公司掌握實際控制公司之主要股東及主要股東之最終控制者名單之情形</p> <p>(三) 公司建立與關係企業風險控管機制及防火牆之方式</p>	<p>(一) 本公司為確保股東權益，設有專責人員處理股東建議、疑義及糾紛等事項。</p> <p>(二) 董監事等主要股東每月均依規定申報持股情形。</p> <p>(三) 本公司根據與特定公司及集團企業公司經營、業務及財務往來作業辦法、子公司監理辦法、背書保證作業管理辦法、資金貸予他人辦法及取得或處分資產準則等相關內控辦法建立適當風險控管機制及防火牆，稽核人員並定期監督執行情形。</p>	<p>與治理實務守則規定相符。</p>
<p>二、董事會之組成及職責</p> <p>(一) 公司設置獨立董事之情形</p> <p>(二) 定期評估簽證會計師獨立性之情形</p>	<p>(一) 本公司董事6人，並無獨立董事。</p> <p>(二) 每年均陳報高階主管會議審議評估，核定通過後再行聘任。</p>	<p>(一) 本公司尚未設立獨立董事，目前董事會各董事成員中皆具專業知識與素養，及學經歷佳，且議事客觀之專業人士擔任。</p>
<p>三、建立與利害關係人溝通管道之情形</p>	<p>設有專責單位及人員與利害關係人之溝通管道暢通，隨時掌握資訊維護雙方合法、合理權益。</p>	<p>與治理實務守則規定相符。</p>

項 目	運 作 情 形	與上市上櫃公司治理實務守則差異情形及原因
<p>四、資訊公開</p> <p>(一) 公司架設網站，揭露財務業務及公司治理資訊之情形</p> <p>(二) 公司採用其他資訊揭露之方式（如架設英文網站、指定專人負責公司資訊之蒐集及揭露、落實發言人制度、法人說明會過程放置公司網站等）</p>	<p>(一) 本公司網站設有專人維護更新，並建置公司財務業務相關資訊，供股東及社會大眾等參考。</p> <p>(二) 本公司指派專人負責公司資訊之蒐集及揭露工作，且業已建立發言人制度，確保可能影響股東及利害關係人決策之資訊，及時允當揭露。</p>	<p>與治理實務守則規定相符。</p>
<p>五、公司設置提名或其他各類功能性委員會之運作情形</p>	<p>本公司已於2011年12月29日由董事會通過薪酬委員會組織規程，並組成薪資報酬委員會定期開會。</p>	<p>本公司董事會為健全監督功能及強化管理機制，未來將視治理情況，若有需要將循相關法令執行。</p>
<p>六、公司如依據「上市上櫃公司治理實務守則」訂有公司治理實務守則及相關規章，故不適用。</p>	<p>請敘明其運作與所訂公司治理實務守則之差異情形：公</p>	<p>司目前尚未訂立公司治理實務守則，故不適用。</p>
<p>七、其他有助於瞭解公司治理運作情形之重要資訊：</p> <p>(1) 員工權益：員工是公司最重要的資產，在內部我們設有勞資會議組織及員工溝通協商委員，每季度定期開會檢討勞資關係；我們也一向重視員工意見，希望給予所有員工得以充分發揮其才能的空間。車王任何員工可隨時向公司反映個人權益、福利、管理及工作環境方面之意見，反應的途徑包括直屬上司及人力資源部。我們並經多個國外大廠以SA8000標準到廠稽核，均確實符合。</p> <p>(2) 雇員關懷：基於「安居樂業」之精神，本公司充實安定員工生活的福利制度及教育訓練制度，與員工建立互助互信之合諧勞資關係。如：免費提供員工宿舍、免費提供員工停車位、辦理員工定期健檢、有氧舞蹈課程、產學合作課程、英文、葡文教育等。</p> <p>(3) 投資者關係：</p> <p>a. 設置投資人關係服務人員：</p> <p>股東權益向為車王所重視，為確保股東權益，設置投資人關係服務人員，秉持資訊透明、公開的態度專責處理及回覆股東</p>		

項 目	運 作 情 形	與上市上櫃公司治理實務守則差異情形及原因
<p>問題及股東建議事項，以建立公司與投資人良好溝通管道，滿足投資人對公司資訊之需求，並提高投資人對公司價值之認定及提高公司可信度。</p> <p>b. 網站設置--投資人服務專區： 車王並相當重視投資人服務，於公司網站設有投資人服務專區，建置公司財務、業務相關資訊，供股東及社會大眾等參考，並由專人即時維護更新，以確保可能影響股東及利害關係人決策之資訊，得以及時、完整、公平、透明等原則揭露。除了在台灣證券交易所之各項公告均能即時完成外，另外公司年報、財務報告、每月營收狀況、股價行情、歷年股利資訊、除權除息資訊皆能從網站中一目了然，讓投資人快速了解公司營運實績及相關資訊。</p> <p>c. 資訊透明化與溝通： 此外，我們亦不定期接受國內、外投資法人之電話訪問、電話會議及對台灣、寧波工廠之參訪，讓投資法人即時且深入了解公司之運作及未來展望。並不定期至海外Road show，除向外資解釋公司營運狀況外，亦向其吸收各項關於營運、財務、公司治理等方面之正面建議。</p> <p>(4) 供應商關係：落實公平、公正交易為車王與供應商合作之宗旨。 ◆ 與主要供應商簽訂供應商合約 ◆ 反賄絡協議 ◆ 設置供應商申訴管道 ● 專責專線： 專人：稽核室 薛主任 專線：04-25683402</p> <p>● 處理原則：保密、客觀、時效、回應。</p> <p>(5) 利害關係人之權利：利害關係人得與公司進行溝通、建言，以維護應有之合法權益。</p>		

項 目		運 作 情 形			與上市上櫃公司治理實務守則差異情形及原因	
(6) 董事及監察人進修之情形：本公司之董事、監察人及經理人對公司治理相關進修情形如下：						
職 稱	姓 名	進修日期	主辦單位	課 程 名 稱	進修時數	
董事長/總經理/董事	蔡裕慶	101.10.15	證基會	上市公司企業社會責任與誠信經營座談會	3	
副總經理/董事	魏成毅	101.08.09	證基會	101年度上市公司內部人股權交易法律遵循宣導說明會	3	
財務長/董事	蔡珠蘭	101.07.24	證基會	上市公司獨立董事職能說明及座談會	3	
總工程師/董事	蔡志惠	101.08.09	證基會	101年度上市公司內部人股權交易法律遵循宣導說明會	3	
董 事	曾韋嵐	101.08.03	證基會	101年度上市公司內部人股權交易法律遵循宣導說明會	3	
董 事	蔡裕成	101.08.07	證基會	101年度上市公司內部人股權交易法律遵循宣導說明會	3	
監 察 人	蔡文正	101.07.24	證基會	上市公司獨立董事職能說明及座談會	3	
監 察 人	白錫穎	101.08.09	證基會	101年度上市公司內部人股權交易法律遵循宣導說明會	3	
監 察 人	陳美麗	101.08.09	證基會	101年度上市公司內部人股權交易法律遵循宣導說明會	3	
會計經理	蔡淑貞	101.06.26~101.06.27	證基會	會計主管持續進修課程	12	
稽核主管	薛珮玲	101.05.15	內部稽核協會	以風險導向的策略性專案稽核	6	
		101.11.16	會計研究發展基金會	COSO新修訂「內部控制-整體架構」趨勢動態解析	6	
(7) 風險管理政策及風險衡量標準之執行情形：本公司依法訂定各種內部規章及內控辦法並建立適當風險控管機制及防火牆，進行各種風險管理及評估，並由稽核人員並定期監督執行情形。						
(8) 客戶營運一直以來秉持公司治理精神，以確保公司營運維持在最佳狀態，並平衡所有利害關係人之利益。						
(9) 公司為董事及監察人購買責任保險之情形：本公司每年均為每位董事、監察人購買董監責任險。						
八、如有公司自評報告或委託其他專業機構之公司自評報告者，應敘明其自評（或委外評鑑）結果、主要缺失（或建議）事項及改善情形：無。						

(四)公司如有設置薪酬委員會者，應揭露其組成、職責及運作情形：

1.薪資報酬委員會成員資料

身份別 (註1)	姓名	是否具有五年以上 工作經驗及下列專業資格			符合獨立性情形(註2)								兼任其他 公開發 行公司 薪資報 酬委員 會家數	備註 (註3)
		商務、法 務、會計 或公司業 務所需相 關料系之 公私立大 專院校講 師以上	法官、檢 察官、律 師、會計 師或其他 與公司業 務所需之 國家考試 及 領有證書 之專門職 業及技術 人員	具有商 務、法 務、財 務、會計 或公司業 務所需之 工作經驗	1	2	3	4	5	6	7	8		
其他	余日新	v			v	v	v	v	v	v	v	v	1	-
其他	詹家昌	v			v	v	v	v	v	v	v	v	-	-
其他	許恩得	v			v	v	v	v	v	v	v	v	3	-

註1：身分別請填列係為董事、獨立董事或其他。

註2：各成員於選任前二年及任職期間符合下述各條件者，請於各條件代號下方空格中打“√”。

- (1) 非為公司或其關係企業之受僱人。
- (2) 非公司或其關係企業之董事、監察人。但如為公司或其母公司、公司直接及間接持有表決權之股份超過百分之五十之子公司之獨立董事者，不在此限。
- (3) 非本人及其配偶、未成年子女或以他人名義持有公司已發行股份總額百分之一以上或持股前十名之自然人股東。
- (4) 非前三款所列人員之配偶、二親等以內親屬或三親等以內直系血親。
- (5) 非直接持有公司已發行股份總額百分之五以上法人股東之董事、監察人或受僱人，或持股前五名法人股東之董事、監察人或受僱人。
- (6) 非與公司有財務或業務往來之特定公司或機構之董事(理事)、監察人(監事)、經理人或持股百分之五以上股東。
- (7) 非為公司或其關係企業提供商務、法務、財務、會計等服務或諮詢之專業人士、獨資、合夥、公司或機構之企業主、合夥人、董事(理事)、監察人(監事)、經理人及其配偶。
- (8) 未有公司法第30條各款情事之一。

註3：若成員身分別係為董事，請說明是否符合「股票上市或於證券商營業處所買賣公司薪資委員會設置及行使職權辦法」第6條第5項之規定。

2. 薪資報酬委員會運作情形資訊

(1) 本公司之薪資報酬委員會委員計 3 人。

(2) 二、本屆委員任期：101 年 1 月 1 日至 103 年 6 月 13 日，最近年度薪資報酬委員會開會 5 次(A)，委員資格及出席情形如下：

職稱	姓名	實際出席次數(B)	委託出席次數	實際出席率(%) (B/A) (註)	備註
召集人	余日新	5	0	100	
委員	詹家昌	5	0	100	
委員	許恩得	5	0	100	

其他應記載事項：

1. 本公司薪酬委員會議 101 年至 102 年 3 月 31 日止共計召開五次會議，薪酬委員對薪酬委員會之議決事項均無異議照案通過。
2. 董事會對薪酬委員會所提之議案均無異議照案通過。
 - (1) 董事會如不採納或修正薪資報酬委員會之建議，應敘明董事會日期、期別、議案內容、董事會決議結果以及公司對薪資報酬委員會意見之處理(如董事會通過之薪資報酬優於薪資報酬委員會之建議，應敘明其差異情形及原因)。
 - (2) 薪資報酬委員會之議決事項，如成員有反對或保留意見且有紀錄或書面聲明者，應敘明薪資報酬委員會日期、期別、議案內容、所有成員意見及對成員意見之處理。

註：

(1) 年度終了日前有薪資報酬委員會成員離職者，應於備註欄註明離職日期，實際出席率(%)則以其在職期間薪資報酬委員會開會次數及其實際出席次數計算之。

(2) 年度終了日前，有薪資報酬委員會改選者，應將新、舊任薪資報酬委員會成員均予以填列，並於備註欄註明該成員為舊任、新任或連任及改選日期。實際出席率(%)則以其在職期間薪資報酬委員會開會次數及其實際出席次數計算之。

修正說明：

配合「股票上市或於證券商營業處所買賣公司薪資報酬委員會設置及行使職權辦法」之發布實施，並為強化有關上市(櫃)及興櫃公司設置薪資報酬委員會資訊之揭露，爰增訂附表二之二之一。

(五)履行社會責任情形

項 目	運 作 情 形	與上市櫃公司 業社實守 則差異情形及原因
<p>一、落實推動公司治理</p> <p>(一) 公司訂定企業社會責任政策或制度，以及檢討實施成效之情形。</p> <p>(二) 公司設置推動企業社會責任專(兼)職單位之運作情形。</p>	<p>(一) 本公司依據企業社會責任實守則實行政策，並已編製企業社會責任報告書置於公司網站。</p> <p>(二) 為落實社會責任與環境安全衛生管理，促進人類社會永續發展，致力推行環境保護，車王由總經理召集部門一級主管，組成「社會責任暨環境安全衛生管理委員會」，指派一名管理代表負責各項社會責任與環境安全衛生之管理，並組織成立推行小組。由總經理訂定環境安全衛生執行之政策，並由管理代表及推行小組進行詳細的規劃與落實執行，以達成追求創新科技、落實環保責任、秉持關懷社會之目標。</p> <p>(三) 本公司董事會目前共有七席董事及三席監察人，為提昇董事會的功能與責任，董事會每季至少召開一次，並視需要不定期召開臨時董事會議，藉以審核企業經營績效和討論重要策略議題。此外，內部稽核人員隸屬於董事會，於董事會開會時列席參加，並可直接向董事會報告，以確保公司經營與董事會決議的一致性。</p> <p>公司設置人力資源單位，專人處理員工溝通、教育訓練並訂定員工獎懲辦法、績效管理辦法等。</p>	<p>(一)無。</p> <p>(二)無。</p> <p>(三)無。</p>
<p>二、發展永續環境</p> <p>(一) 公司致力於提升各項資源之利用效率，並使用對環境負荷衝擊低之再生物料之情形。</p> <p>(二) 公司依其產業特性建立合適之環境</p>	<p>「綠色、環境、節能」向為車王企業社會責任的宗旨之一，「研發設計環保節能產品落實綠色環保作為，降低對環境的衝擊」是車王保護地球環境的承諾，我們在台灣以及大陸的寧波廠區都分別通過ISO14001EMS環境管理系統與QC080000 HSPM害物實質過程管理系統的認證，以系統化的方式管理環境議題。</p>	<p>(一)無</p> <p>(二)無</p> <p>(三)無</p>

項 目	運 作 情 形	與上市櫃公司企業社會責任實踐原則差異情形及原因
<p>管理制度之情形。</p> <p>(三) 設立環境管理專責單位或人員，以維護環境之情形。</p> <p>(四) 公司注意氣候變遷對營運活動之影響，制定公司節能減碳及溫室氣體減量策略之情形。</p>	<p>本公司針對生產之產品相關活動所衍生之廢氣、廢水、廢棄物、噪音及能源消耗等可能對環境造成之衝擊，本著「遵守法規、節能減碳、全員參與、持續改善」之原則，建立環境管理系統，以期能降低對環境的危害，善盡企業之社會責任。</p> <p>此外，由於國際間對於全球暖化、產品使用有害物質的管控和綠色產品設計的日漸重視，我們除了每月定期查核、鑑別政府環保法令與國際環保法規(如歐盟的RoHS、PAHs...有害物質管制指令)之最新進展外，並適時的與客戶、供應商及內部員工進行溝通並提供必要之教育訓練，落實執行P-D-C-A管理循環(戴明循環)以追求持續改善的目標。</p> <p>公司與供應商、客戶及員工間進行1.綠色採購2.有害物質管控(HSF—Hazardous Substance Free)3.有害物質管理重要環保法規4.綠色設計5.綠色供應鏈6.廠內綠色產品管理程序。</p> <p>本公司由總務單位負責能源管理事務。</p> <p>本公司於夏日進行空調溫度控制，有效利用能源以達節能減碳的目標。</p> <p>詳細資料請參閱本公司網站企業社會責任報告書。(網址：http://more.com.tw)</p>	
<p>三、維護社會公益</p> <p>(一) 公司遵守相關勞動法規及尊重國際公認基本勞動人權原則，保障員工之合法權益及雇用政策無差別待遇等，建立適當之管理方法與程序及落實之情形。</p>	<p>(一) 本公司遵守相關勞動法規，保障員工之合法權益，以聯合國全球契約文件為最高遵循原則為指標，尊重並遵守國際人權組織之訴求，本公司不用童工、無強迫勞動、性別平等無就業歧視等情事、尊重員工結社自由。另外對於外籍勞工(泰勞、菲勞)享同等於台籍員工的國民待遇原則，外籍勞工所有勞動</p>	無。

與上市櫃公司 業社實責任 則差異情形及原因	運 作 情 形	項 目
	<p>基準的適用，完全符合勞動法的規定。 對於公司政策之宣導、員工的意見了解皆採開放雙向溝通方式進行。</p> <p>(二) 提供一個健康與安全的工作環境，是我們對員工及其眷屬的健康責任。我們每年編列員工健康檢查預算，每年員工接受健康檢查的比例雖達到99%，但我們仍會朝著百分之百的員工健康檢查的目標前進。</p> <p>車王深信唯有身心健康的員工，才有可能帶著積極正面的工作情緒，發揮最大的工作能量。我們除了定期辦理員工健康檢查外，並規定新進人員初進廠時必須進行體格檢查，特殊作業人員（主要包括化學品作業人員、焊錫作業人員、粉塵作業人員、游離幅射作業人員、噪音環境中的作業人員等）更須每年接受檢查，以確保健康無虞。</p> <p>在工作安全上，本公司藉由持續的教育訓練與宣導，養成員工應變能力及安全觀念，加強員工認知能力，並建立工傷預防及追蹤制度，營造安全工作環境，以期降低工作環境中意外事故發生的機率，並減輕對於公司資產及員工安全的不利影響。</p> <p>(三) 公司除了定期三個月一次的全員勞資大會(季會)之外，並於日常生活中不定期辦理員工懇談，了解員工的意見與想法，作為公司管理持續改善的重要參考依據。</p> <p>(四) 為提昇客戶服務的滿意度，本公司訂有客訴處理作業標準及客戶回饋處理程序，建立以客戶為導向的品質系統，利用客觀的方法、綜合評估客戶對本公司產品或服務的滿意度，以</p>	<p>(二) 公司提供員工安全與健康之工作環境，並對員工定期實施安全與健康教育之情形。</p> <p>(三) 公司建立員工定期溝通之機制，以及以合理方式通知對員工可能造成重大影響之營運變動之情形。</p> <p>(四) 公司制定並公開其消費者權益政策，以及對其產品與服務提供透明且有效之消費者申訴程序之情形。</p>

項 目	運 作 情 形	與上市櫃公司 業社實責任 則差異情形及原因
<p>(五) 公司與供應商合作，共同致力提升企業社會責任之情形。</p> <p>(六) 公司藉由商業活動、實物捐贈、企業志工服務或其他免費專業服務，參與社區發展及慈善公益團體相關活動之情形。</p>	<p>了解客戶需求與期望之差距，作為品質系統改善出依據，達到企業永續經營之目標。</p> <p>(五) 為保護地球環境及降低對生態系統的破壞，並使產品能符合歐盟ROHS及其他相關環境指令之要求，本公司原物料供應商皆簽署限用物質承諾保證書，承諾其供應之產品設計及製造方面均遵守環境保護法律及規範，並與本公司共同努力達到世界環境保護政策之標準，有效管控原料和製程，保證其所提供之產品均符合各項環保法律之規範。</p> <p>(六) 本公司實際的行動來落實車王的價值觀「奉獻」與「感恩」，以無私、無我、經驗分享、共存共榮之精神與積極的態度參與社會公益、產業公會、社區人文、藝術及教育之推展，透過點、線、面的持續累積，創造祥和的社會。歷年來持續推動一日志工活動、贊助古典音樂台公益廣告，推廣志工台灣理念、贊助財團法人台中市文教會、贊助愛的書庫、贊助向上社會福利基金會國際身心障礙者日之系列活動、認養惠明盲童、贊助惠明盲校生活物資、推動台灣伊朗經貿關係、中部地區產業交流服務、參與救災活動...等等，積極善盡社會關懷的企業責任。</p>	
<p>四、加強資訊揭露</p> <p>(一) 公司揭露具攸關性及可靠性之企業社會責任相關資訊之方式。</p> <p>(二) 公司編製企業社會責任報告書，揭露推動企業社會責任之情形。</p>	<p>本公司企業社會責任相關內容及資訊已於企業社會責任報告書中敘明，請參閱本公司網站之企業社會責任報告書。</p>	無。

項 目	運 作 情 形	與上市櫃公司守業社會責任實踐原則差異情形及原因
<p>五、公司如依據「上市上櫃公司企業社會責任實務守則」訂有本身之企業社會責任守則者，請敘明其運作與所訂守則之差異情形：本公司已依據「上市上櫃公司企業社會責任實務守則」制定企業社會責任之組織架構並實施運作。</p> <p>六、其他有助於瞭解企業社會責任運作情形之重要資訊（如公司對環保、社區參與、社會貢獻、社會服務、社會公益、消費者權益、人權、安全衛生與其他社會責任活動所採行之制度與措施及履行情形）：</p> <p>環保節能：</p> <ol style="list-style-type: none"> 1. 車王大樓設計及施工時，即考慮綠建築標準，採用雙層牆設計，外層為RC結構，內層為玻璃纖維及矽酸鈣板，除可達到遮蔭功能外，雙層牆間之氣流可達到降溫效果，減少空調需求。 2. 採用LOW-E節能玻璃，以隔絕傳導熱及輻射熱，達到阻熱、節能功效。 3. 屋頂設計：採用強化纖維及彈性壓克力樹脂設計，有效反射輻射熱，降低室內溫度，成效比一般PU下降4-5度，減少能源消耗。 4. 空間綠化：高樓層規劃及實施綠化之空間。 <p>社區參與社會服務：</p> <ol style="list-style-type: none"> 1. 車王提供每位員工一日給薪志工假，員工每年可以有一天利用上班日參與志工活動，公司給付薪資，遇弱勢關懷或台灣重大天然災害需人力物力支援時，並即動員協助關懷與救災活動，以推動同仁參與志工之動力。 2. 教育與人才培養活動：為促進各企業、學生、員工之成長與進步，車王以自己成功之經驗無私的分享給各企業及學生，並吸取各界意見不斷持續的改善企業體質，積極與各企業團體交流活動、各級學校到車王學習、辦理兩岸交流：近五年內接受訪問團體約1,350人至本公司參訪。 <p>消費者權益：</p> <p>提供優質的產品質及投保產品責任險，建立快速的客訴及品質維修管道，確保客戶權益，以達共利共榮、共存之依存關係。維護員工人權落實安全衛生措施：此部分已詳載於「勞資關係」中，敬請參閱年報第83頁至第90頁。</p> <p>七、公司產品或企業社會責任報告書如有通過相關驗證機構之查證標準，應加以敘明：本公司產品符合ISO14001、QC080000之規定。</p>		

(六)公司履行誠信經營情形及採行措施：

落實誠信經營情形

項 目	運 作 情 形	與上市上櫃公司誠信經營守則 差異情形及原因
<p>一、訂定誠信經營政策及方案</p> <p>(一) 公司於規章及對外文件中明示誠信經營之政策，以及董事會與管理階層承諾積極落實之情形。</p> <p>(二) 公司訂定防範不誠信行為方案之情形，以及方案內之作業程序、行為指南及教育訓練等運作情形。</p> <p>(三) 公司訂定防範不誠信行為方案時，對營業範圍內具較高不誠信行為風險之營業活動，採行防範行賄及收賄、提供非政治獻金等措施之情形。</p>	<p>(一) 本公司「工作規則」明定，勞僱雙方均應秉持職業道德，企業倫理及誠信原則，誠懇以待；並由稽核室負責誠信經營政策與防範方案之制度及監督執行，並定期向董事會報告。</p> <p>(二) 公司於工作規則中明定，所有員工在發現有違反政策及道德規範行為時，應迅速告知管階層。</p> <p>(三) 為確保誠信經營之落實，本公司建立有效之會計制度及內部控制制度，內部稽核人員並定期查核前項制度遵循情形。</p>	<p>尚無重大差異。</p>
<p>二、落實誠信經營</p> <p>(一) 公司商業活動應避免與有不誠信行為紀錄者進行交易，並於商業契約中明訂誠信行為條款之情形。</p> <p>(二) 公司設置推動企業誠信經營專(兼)職單位之運作情形，以及董事會督導情形。</p>	<p>(一) 公司於「工作規則」中明定，禁止員工執行業務時不得提供、接受或要求具價值之禮品，所有供應商不收禮、不收回扣並禁止關係人交易，若有違背即斷絕往來，以求最合理報價、最佳品質及最好的服務。</p> <p>(二) 透過組織設置，相互監督，由部門依其職務所及範疇盡力履行企業社會責任，董事會依據授權辦法，分權負責，並透過稽核單位每季針對控制點進行查核，每次的專案報告，尚無重大缺失。</p>	<p>尚無重大差異。</p>

項 目	運 作 情 形	與上市上櫃公司誠信經營守則 差異情形及原因
<p>(三) 公司制定防止利益衝突政策及提供適當陳述管道運作情形。</p> <p>(四) 公司為落實誠信經營所建立之有效會計制度、內部控制制度之運作情形，以及內部稽核人員查核之情形。</p>	<p>(三) 對於業務上有利益衝突，並依聘任合約必須事前告知主管及迴避外，以防止利益衝突。董事會之各項議案，有利益衝突時，皆依迴避原則，不參予討論，並離席不參與表決。</p> <p>(四) 為確保誠信經營之落實，本公司建立有效之會計制度及內部控制制度，內部稽核人員並定期查核前項制度遵循情形，並向董事會報告。</p>	
<p>三、公司建立檢舉管道與違反誠信經營規定之懲戒及申訴制度之運作情形。</p>	<p>本公司已於「工作規則」明定檢舉及懲戒制度，並向全體同仁公告佈達。</p>	<p>尚無重大差異。</p>
<p>四、加強資訊揭露</p> <p>(一) 公司架設網站，揭露誠信經營相關資訊情形。</p> <p>(二) 公司採用其他資訊揭露之方式（如架設英文網站、指定專人負責公司資訊之蒐集及揭露放置公司網站等）。</p>	<p>(一) 本公司設有網站，揭露相關企業文化、經營方針及企業社會責任報告書等資訊。</p> <p>(二) 本公司設有專責部門負責各項資訊之蒐集及發佈，並以依規定設置並報備發言人相關資料。</p>	<p>尚無重大差異。</p>
<p>五、公司如依據「上市上櫃公司誠信經營守則」訂有本身之誠信經營守則者，請敘明其運作與所訂守則之差異情形：無。</p>		
<p>六、其他有助於瞭解公司誠信經營運作情形之重要資訊（如公司對商業往來廠商宣導公司誠信經營決心、政策及邀請其參與教育訓練、檢討修正公司訂定之誠信經營守則等情形）：</p> <p>1. 本公司遵守公司法、證券交易法、商業會計法、上市櫃相關法令規章，以作為落實誠信經營之基本。</p> <p>2. 本公司「董事會議事規範」中訂有董事利益迴避制度，對董事會所列表決時應予迴避，並不得代理其他董事行使表決權。</p> <p>3. 本公司訂有「防範內線交易」，明定董事、監察人、經理人及受雇人不得洩漏所知悉之財務、業務內部重大資訊予他人，不得向知悉本公司財務、業務內部重大資訊之人探詢或搜集與個人職務不相關之未公開內部重大資訊，對於非因執行業務得知本公司未公開之內部重大資訊亦不得向他人洩露。</p>		

(七)公司如有訂定公司治理守則及相關規章者，應揭露其查詢方式：本公司尚未訂定公司治理守則及相關規章。但如上所述，本公司實質上已依據公司治理精神運作及執行公司治理相關規範，未來將透過修訂相關管理辦法、加強董事會職能等措施，推動公司治理之運作。

(八)其他足以增進對公司治理運作情形之瞭解的重要資訊：無。

● 本公司與財務資訊透明有關人員，取得主管機關指定之相關證照情形：本公司相關人員皆未取得相關證照。

● 本公司 101 年度股東常會重要決議事項及執行情形：

時間	股東會重要決議	執行情形
101.6.13	承認及討論事項： 1. 本公司一〇〇年度決算表冊，敬請承認。 2. 本公司一〇〇年度盈餘分配承認案，提請承認。 3. 修訂本公司「公司章程」，提請討論。 4. 修訂本公司「資金貸與他人管理辦法」，提請討論。 5. 修訂本公司「取得與處分資產處理程序」，提請討論。	各項承認及討論事項均依規定執行並完成。

● 本公司之關鍵績效指標：

1.財務指標：企業財務結構與償債能力之最適化及銀行融資合約限制之控管。

比率	公式	目標 KPI	100 年度	101 年度
1.負債比率	負債總額/有形淨值	不得高於 150%	49.42	47.25
2.流動比率	流動資產/流動負債	不得低於 100%	189.89	193.83
3.利息保障倍數	(稅前損益 + 利息費用 + 折舊 + 攤銷) / 利息費用	維持 2 倍以上	11.79	11.37

(九)內部控制制度執行狀況應揭露下列事項：

1.內部控制聲明書

車王電子股份有限公司
內部控制制度聲明書



日期：102年03月26日

本公司民國 101 年度之內部控制制度，依據自行檢查的結果，謹聲明如下：

- 一、本公司確知建立、實施和維護內部控制制度係本公司董事會及經理人之責任，本公司業已建立此一制度。其目的係在對營運之效果及效率(含獲利、績效及保障資產安全等)、財務報導之可靠性及相關法令之遵循等目標的達成，提供合理的確保。
- 二、內部控制制度有其先天限制，不論設計如何完善，有效之內部控制制度亦僅能對上述三項目標之達成提供合理的確保；而且，由於環境、情況之改變，內部控制制度之有效性可能隨之改變。惟本公司之內部控制制度設有自我監督之機制，缺失一經辨認，本公司即採取更正之行動。
- 三、本公司係依據「公開發行公司建立內部控制制度處理準則」(以下簡稱「處理準則」)規定之內部控制制度有效性之判斷項目，判斷內部控制制度之設計及執行是否有效。該「處理準則」所採用之內部控制制度判斷項目，係為依管理控制之過程，將內部控制制度劃分為五個組成要素：1.控制環境，2.風險評估，3.控制作業，4.資訊及溝通，及5.監督。每個組成要素又包括若干項目。前述項目請參見「處理準則」之規定。
- 四、本公司業已採用上述內部控制制度判斷項目，檢查內部控制制度之設計及執行的有效性。
- 五、本公司基於前項檢查結果，認為本公司於民國101年12月31日的內部控制制度(含對子公司之監督與管理)，包括知悉營運之效果及效率目標達成之程度、財務報導之可靠性及相關法令之遵循有關的內部控制制度等之設計及執行係屬有效，其能合理確保上述目標之達成。
- 六、本聲明書將成為本公司年報及公開說明書之主要內容，並對外公開。上述公開之內容如有虛偽、隱匿等不法情事，將涉及證券交易法第二十條、第三十二條、第一百七十一條及第一百七十四條等之法律責任。
- 七、本聲明書業經本公司民國101年03月26日董事會通過，出席董事六人均同意本聲明書之內容，併此聲明。

車王電子股份有限公司

董事長：



簽章

總經理：



簽章

2.需委託會計師專案審查內部控制制度者，應揭露會計師審查報：無。

(十)最近年度及截至年報刊印日止公司及其內部人員依法被處罰、公司對其內部人員違反內部控制制度規定之處罰、主要缺失與改善情形：無。

(十一)最近年度及截至年報刊印日止，股東會及董事會之重要決議。

股東會議案彙總表

時間	名稱	議案內容	決議結果
101.6.13	101年度股東常會	<p>一、報告事項：</p> <p>1. 本公司一〇〇年度營業狀況報告暨一〇一年經營展望報告。</p> <p>2. 監察人審查一〇〇年度決算表冊報告。</p> <p>3. 本公司一〇〇年度對他公司背書保證報告。</p> <p>4. 本公司一〇〇年度第一次庫藏股買回執行情形報告。</p> <p>二、承認及討論事項：</p> <p>1. 本公司一〇〇年度決算表冊，敬請承認案。</p> <p>2. 本公司一〇〇年度盈餘分配承認案，提請承認。</p> <p>3. 修訂本公司「公司章程」，提請討論。</p> <p>4. 修訂本公司「資金貸與他人管理辦法」，提請討論。</p> <p>5. 修訂本公司「取得與處分資產處理程序」，提請討論。</p> <p>三、臨時動議：無。</p>	各承認及討論事項均獲出席股東同意及決議通過。

董事會議案彙總表

時間	議案內容	決議結果
101.01.18	<p>討論事項：</p> <ol style="list-style-type: none"> 1. 擬修訂「車王電子股份有限公司買回股份轉讓員工辦法」，提請討論。 2. 審核薪酬管理辦法，提請討論。 3. 2012 年度董事、監察人及經理人之薪資報酬，提請討論。 4. 通過一〇一年度預算書，提請討論。 	<p>各項議案均獲出席董事決議通過，101年預算案通過2012年度合併預算營收，其他預算書資料將於下次董事會提報。另並無其他議案或臨時動議。</p>
101.03.27	<p>報告事項：</p> <ol style="list-style-type: none"> 1. 100 年度財務、業務報告。 2. 100 年度轉投資概況報告。 3. 100 年度對他人背書保證情形報告。 4. 本公司一〇〇年度第一次庫藏股買回執行情形報告。 5. 100 年 11~12 月份及 101 年 1~2 月內部稽核報告。 6. IFRS 季執行情形報告。 7. 資金貸與情形改善計畫報告。 <p>討論事項：</p> <ol style="list-style-type: none"> 1. 訂定召開一〇一年股東常會案，提請討論。 2. 股東提案權受理期間訂定，提請核議案。 3. 本公司為應業務需要，擬向各銀行申請短期綜合授信額度展期，提請核議案。 4. 新增巴西子公司資金貸與美金 36,169.88 元，提請討論。 5. 新增美西子公司 (DUROFIX) 資金貸與美金 778,733.59 元，提請討論。 6. 修訂「車王電子股份有限公司買回股份轉讓員工辦法」，提請討論。 7. 修訂本公司「公司章程」，提請討論。 8. 修訂本公司「取得與處分資產處理程序」。 9. 訂定「適用國際會計準則之管理辦法」。 10. 訂定「會計專業判斷程序、會計政策與估計變動之流程管理辦法」。 	<p>各項議案均獲出席董事決議通過，另並無其他議案或臨時動議。</p>

時 間	議 案 內 容	決 議 結 果
	11. 訂定『薪資報酬委員會運作之管理辦法』。 12. 通過一〇一年度預算書，提請 討論。 13. 變更簽證會計師案。 14. 轉投資巴西子公司增資 USD200 萬元，提請 討論。 15. REGITAR U.S.A INC. 未來盈餘分配政策，提請 討論。 16. 一〇〇年度內部控制聲明書，提請承認。 17. 一〇〇年度決算表冊提請核議案。 18. 討論本公司薪資報酬委員會審議之一百年度董、監事酬勞及員工紅利分配案，提請 核議。 19. 一〇〇年度盈餘分配案。	
101.07.27	報告事項： 1. 101 年第一季財務、業務報告。 2. 101 年 3-6 月份內部稽核報告。 3. IFRS 季執行情形報告。 討論事項： 1. 本公司之曾孫公司車王電子(寧波)有限公司，因營運週轉金之所需，向銀行申請借款額度，由公司背書保證，提請核議案。 2. 訂定一〇一年度除息基準日，提請核議案。 3. 2012 年度協理級(含)以上人員薪資調整案，提請討論。 4. 審核 100 年度董監酬勞及員工紅利分配案(明細)，提請討論。	各項議案均獲出席董事決議通過，另並無其他議案或臨時動議。
101.08.28	報告事項： 1. 電子業務部第二季業績報告。 2. 電動業務部第二季業績報告。 3. 101 年第二季轉投資概況報告。 4. 101 年第二季財務概況報告。 5. 101 年 7 月份內部稽核報告。 討論事項： 1. 新增資金貸予巴西子公司(MBR)美金 USD41,910.86 元，提請核議案。 2. 新增資金貸予美西公司(DUROFIX)美金 USD663,980.58 元，提請核議案。	各項議案均獲出席董事決議通過，另並無其他議案或臨時動議。

時間	議案內容	決議結果
	3. 本公司因應國際會計準則，民國 101 年 1 月 1 日採用 IFRSs 編製合併資產負債表案，提請討論。 4. 承認一〇一年上半年度財務報告案。 5. 本公司為應業務需要，擬向各銀行申請短期綜合授信額度展期，提請討論。 6. 英國子公司協理級主管薪資調整案，提請核議案。 7. 修訂本公司內部控制制度九大循環相關辦法，提請討論。	
101.10.26	討論事項： 1. 新增資金貸予美西公司 (DUROFIX) 美金 USD1,916,450.47 元，提請核議案。	各項議案均獲出席董事決議通過，另並無其他議案或臨時動議。
101.11.22	討論事項： 1. 轉投資美西子公司 (DUROFIX) 增資 USD97 萬元。 2. 轉投資巴西子公司增資美金 50 萬元。	各項議案均獲出席董事決議通過，另並無其他議案或臨時動議。
101.12.24	討論事項： 1. 102 年度內部控制稽核計劃，提請討論。 2. 本公司為應業務需要，擬向銀行申請短期綜合授信額度展期。	各項議案均獲出席董事決議通過，另並無其他議案或臨時動議。
102.01.25	報告事項： (一) 內部稽核業務報告：101 年 8-12 月份內部稽核報告。 (二) 其他重要報告事項：資金貸與情形改善計畫報告。 討論事項： 1. 訂定召開一〇二年股東常會案。 2. 修訂本公司「資金貸與他人管理辦法」。 3. 修訂本公司「背書保證作業管理辦法」。 4. 修訂本公司「董事會議事規範」。 5. 第十一屆董事會第五次薪酬委員會議案。	各項議案均獲出席董事決議通過，另並無其他議案或臨時動議。
102.03.26	報告事項： 1. 101 年度財務、業務報告。 2. 101 年度對他人背書保證情形報告。	各項議案均獲出席董事決議通過，另並無其他議

時 間	議 案 內 容	決 議 結 果
	3. 102 年 1-2 月內部稽核報告及改善情形。 4. 本公司首次採用國際財務報導準則 (IFRSs)，可分配盈餘調整之情形及特別盈餘公積提列數額報告。 5. 轉投資巴西子公司資金貸與改善情形報告。 討論事項： 1. 一〇一年度決算表冊提請核議案。 2. 一〇一年度盈餘分配案。 3. 一〇一年度內部控制聲明書。 4. 通過一〇二年度預算書。 5. 本公司之曾孫公司 DUROFIX INC.，因營運週轉金之所需，向銀行申請借款額度，由公司背書保證。 6. 修訂本公司「股東會議事規則」。 7. 新增一〇二年股東常會議案，提請討論。 8. 股東提案權受理期間訂定，提請核議案。 9. 本公司為應業務需要，擬向各銀行申請短期綜合授信額度展期。	案或臨時動議。

(十二)最近年度及截至年報刊印日止董事或監察人對董事會通過重要決議有不同意見且有紀錄或書面聲明者，其主要內容：無。

(十三)最近年度及截至年報刊印日止，與財務報告有關人士（包括董事長、總經理、會計主管、財務主管、內部稽核主管及研發主管等）辭職解任情形：無。

公司有關人士辭職解任情形彙總表

年 月 日

職 稱	姓 名	到任日期	解任日期	辭職或解任原因
無	無	-	-	-

註：所稱公司有關人士係指董事長、總經理、會計主管、財務主管、內部稽核主管及研發主管等。

四、會計師公費資訊：公司有下列情事之一者，應揭露會計師公費：

會計師公費資訊級距表

會計師事務所名稱	會計師姓名	查核期間	備註
資誠聯合會計師事務所	楊明經 薛守宏	101.01.01-101.12.31	

金額單位：新臺幣千元

金額級距		公費項目	審計公費	非審計公費	合計
1	低於 2,000 千元			V	
2	2,000 千元 (含) ~4,000 千元		V		
3	4,000 千元 (含) ~6,000 千元				V
4	6,000 千元 (含) ~8,000 千元				
5	8,000 千元 (含) ~10,000 千元				
6	10,000 千元 (含) 以上				

- (一)給付簽證會計師、簽證會計師所屬事務所及其關係企業之非審計公費占審計公費之比例達四分之一以上者，應揭露審計與非審計公費金額及非審計服務內容。(附表二)

會計師公費資訊

金額單位：新臺幣千元

會計師事務所名稱	會計師姓名	審計公費	非審計公費					會計師查核期間	備註
			制度設計	工商登記	人力資源	其他(註2)	小計		
資誠聯合會計師事務所	楊明經	3,868				1,903	1,903	101.01.01-101.12.31	其他：包含移轉定價公費、IFRS 輔導公費
	薛守宏							101.01.01-101.12.31	

註1：本年度本公司若有更換會計師或會計師事務所者，應請分別列示查核期間，及於備註欄說明更換原因，並依序揭露所支付之審計與非審計公費等資訊。

註2：非審計公費請按服務項目分別列示，若非審計公費之「其他」達非審計公費合計金額 25%者，應於備註欄列示其服務內容。

- (二)更換會計師事務所且更換年度所支付之審計公費較更換前一年度之審計公費減少者，應揭露更換前後審計公費減少金額、比例及原因：不適用。

(三)審計公費較前一年度減少達百分之十五以上者，應揭露審計公費減少金額、比例及原因：不適用

五、更換會計師資訊：本公司近二年度並無更換會計師之情形，故不適用。

六、公司之董事長、總經理、負責財務或會計事務之經理人，最近一年內曾任職於簽證會計師所屬事務所或其關係企業者，應揭露其姓名、職稱及任職於簽證會計師所屬事務所或其關係企業之期間。所稱簽證會計師所屬事務所之關係企業，係指簽證會計師所屬事務所之會計師持股超過百分之五十或取得過半數董事席次者，或簽證會計師所屬事務所對外發布或刊印之資料中列為關係企業之公司或機構：無。

七、最近年度及截至年報刊印日止，董事、監察人、經理人及持股比例超過百分之十之股東股權移轉及股權質押變動情形。股權移轉或股權質押之相對人為關係人者，應揭露該相對人之姓名、與公司、董事、監察人、持股比例超過百分之十股東之關係及所取得或質押股數。(附表三)

(一)董事、監察人、經理人及大股東股權變動情形

單位：股

職稱	姓名	101 年度		102 年度截至 4 月 12 日止	
		持有股數 增(減)數	質押股數 增(減)數	持有股數 增(減)數	質押股數 增(減)數
-					-

說明：其他董事、監察人、經理人及大股東持股均無異動。

(二)股權移轉資訊

本公司董事、監察人、經理人及大股東並無股權移轉予關係人之情事。

(三)股權質押資訊

本公司董事、監察人、經理人及大股東並無股權質押之情事。

九、公司、公司之董事、監察人、經理人及公司直接或間接控制之事業對同一轉投資事業之持股數，並合併計算綜合持股比例。

102年03月31日；單位：股

轉投資事業 (註 1)	本公司投資		董事、監察人、 經理人及直接或間 接控制事業之投資		綜 合 投 資	
	股 數	持股比例	股數	持股比例	股 數	持股比例
REGITAR U.S.A. INC. (子公司)	100,000	100%	-	-	100,000	100%
STONEWALL VENTURE INC. (子公司)(註 2)	48,782	100%	-	-	48,782	100%
MOBILETRON LIMITED(孫公司)	20,920,735	100%	-	-	20,920,735	100%
車王電子(寧波)有 限公司(曾孫公司)	20,970,000	100%	-	-	20,970,000	100%
MOBILETRON U.K. LTD. (子公司)	3,400,000	100%	-	-	3,400,000	100%
MOBILETRON COMÉRCIO DE AUTOPEÇAS E FERRAMENTAS LTDA (BRAZIL) (子公司)	9,289,821	99.98%	1,369	0.02%	9,291,190	100%
DUROFIX INC.(孫公司)	3,469,990	100%	-	-	3,469,990	100%
德克斯科技股份 有限公司(子公司)	5,000,000	100%	-	-	5,000,000	100%
余姚市車王電子 商貿有限公司(寧波 子公司)	500,000	100%	-	-	500,000	100%

註 1：係公司採用權益法之投資

註 2：股數為每股 500 元美金，共 48,782 股。

肆、募資情形

一、資本及股份

(一)股本來源

102年03月31日 單位：仟股、仟元

年 月	發行 價格 (元)	核 定 股 本		實 收 股 本		備 註		
		股 數	金 額	股 數	金 額	股 本 來 源	以現金以外 之財產抵充 股數者	核准 文號
71.06	\$ 10	220	\$ 2,200	220	\$ 2,200	設立(現金)	無	
92.08	10	135,000	1,350,000	91,538	915,388	盈餘轉增資 \$43,367 債券換股權利證書 \$4,671	無	-
93.04	10	135,000	1,350,000	91,541	915,416	CB 轉換普通股 2,827 股	無	-
93.08	10	185,000	1,850,000	96,118	961,185	盈餘轉增資 \$45,769	無	-
95.12	10	185,000	1,850,000	96,249	962,499	CB 轉換普通股 5,934 股 員工認股權憑證轉 換普通股 125,500 股	無	
96.12	10	185,000	1,850,000	96,415	964,152	員工認股權憑證轉 換普通股 715,000 股	無	

註1：應填列截至年報刊印日止之當年度資料。

註2：增資部分應加註生效（核准）日期與文號。

註3：以低於票面金額發行股票者，應以顯著方式標示。

註4：以貨幣債權、技術抵充股款者，應予敘明，並加註抵充之種類及金額。

註5：屬私募者，應以顯著方式標示。

股 份 種 類	核 定 股 本			備註(轉換公司債可轉換股份及 員工認股權憑證可認購股份數額)
	流通在外股份 (註)	未發行 股份	合 計	
普通股	96,415,198	88,584,802	185,000,000	80,000,000 轉換公司債可轉換股份 5,000,000 員工認股權憑證可認購 股份

註：本公司股票係屬上市買賣。

(二)股東結構

102年4月12日；單位：股

股東結構 數量	政府 機構	金融 機構	其他法人	個 人	外國機構 及外人	合 計
人 數	0	0	16	5,300	17	5,333
持有股數	0	0	15,439,732	80,327,941	647,525	96,415,198
持股比例	0	0	16.01	83.32	0.67	100

註：第一上市（櫃）公司及興櫃公司應揭露其陸資持股比例；陸資係指大陸地區人民來臺投資許可辦法第3條所規定之大陸地區人民、法人、團體、其他機構或其於第三地區投資之公司。

(三)股權分散情形

102年4月12日；單位：股

持 股 分 級	股東人數	持有股數	持股比例
1 至 999	1,634	183,836	0.19
1,000 至 10,000	3,210	10,227,305	10.61
10,001 至 20,000	215	3,366,971	3.49
20,001 至 30,000	80	2,054,712	2.13
30,001 至 40,000	31	1,133,948	1.18
40,001 至 50,000	15	705,764	0.73
50,001 至 100,000	70	4,848,704	5.03
100,001 至 200,000	26	3,428,043	3.56
200,001 至 400,000	7	1,870,229	1.94
400,001 至 600,000	11	5,770,812	5.99
600,001 至 800,000	10	6,775,405	7.03
800,001 至 1,000,000	6	5,368,863	5.57
1,000,001 以上	18	50,680,606	52.55
合 計	5,333	96,415,198	100.00

(四)主要股東名單

102年4月12日單位：股

主要股東名稱	股份	持有股數	持股比例
寶富投資(股)公司		12,742,623	13.22%
魏成毅		4,701,708	4.88%
蔡裕棟		4,030,467	4.18%
曾韋嵐		3,180,668	3.30%
蔡裕慶		3,038,958	3.15%
蔡珠蘭		2,937,550	3.05%
蔡文正		2,640,192	2.74%
蔡裕成		2,330,455	2.42%
曾蔡珠美		2,015,578	2.09%
蔡志惠		1,923,305	1.99%

(五)最近二年度每股市價、淨值、盈餘、股利及相關資料

單位：仟股；元

項目	年度		100年度	101年度	102年度 截至3月31日止
	每股市價 (註1)	最高	33.15	22.8	18.20
	最低	13.85	15.10	16.65	
	平均	22.48	17.48	17.47	
每股淨值 (註2)	分配前	19.48	19.41	19.50	
	分配後	19.09	19.11	19.50	
每股盈餘	加權平均股數	96,415	94,891	94,891	
	每股盈餘 (註3)	調整前	1.28	0.79	0.38
		調整後	1.28	0.79	0.38
每股股利	現金股利	0.4	0.30	-	
	無償配股	盈餘配股	-	-	-
		資本公積配股	-	-	-
	累積未付股利(註4)	-	-	-	
投資報酬 分析	本益比(註5)	17.56	22.13	不適用	
	本利比(註6)	56.20	58.27	不適用	
	現金股利殖利率(註7)	1.78%	1.72%	不適用	

註1：列示各年度最高及最低市價、並按各年度成交值與成交量計算各年度平均市價。

註2：請以年底已發行之股數為準並依據次年度股東會決議分配之情形填列。

註3：如有因無償配股等情形而須追溯調整者，應列示調整前及調整後之每股盈餘。

註4：權益證券發行條件如有規定當年度未發放之股利得累積至有盈餘年度發放者，應分別揭露截至當年度止累積未付之股利。

註5：本益比＝當年度每股平均收盤價／每股盈餘。

註6：本利比＝當年度每股平均收盤價／每股現金股利。

註7：現金股利殖利率＝每股現金股利／當年度每股平均收盤價。

(六)公司股利政策及執行狀況

1.本公司股利政策：

(1)目前股利政策：

本公司正處成長期階段，未來數年仍有擴充生產之計劃資金需求，為配合公司長期財務規劃，股利分派係採剩餘股利政策，其主要係依據本公司未來之資本預算規劃來衡量未來年度之資金需求，作適當之股利分派，股利之分派由董事會擬具盈餘分派議案，提請股東會決議後辦理，股利得以現金股利或股票股利之方式為之，惟現金紅利發放比率不得低於股東紅利總額之百分之十。

(2)本次股東常會擬議股利分配之情形：本公司 102 年 3 月 26 日董事會擬議分派每股發放新台幣 0.3 元之現金股利，共新台幣 28,427,159 元，將提報本次股東會決議。

(七)本次股東常會擬議之無償配股對公司營業績效及每股盈餘之影響：未擬議無償配股，故不適用。

(八)員工分紅及董事、監察人酬勞：

1.公司章程所載員工分紅及董事、監察人酬勞之成數或範圍：

本公司每年決算後所得純益，除依法扣繳所得稅外，應先彌補以往年度虧損，次提存百分之十為法定盈餘公積，並依法提撥特別盈餘公積，其餘額再提撥不低於百分之三為員工紅利、董監事酬勞百分之二，餘數加計上年度未分盈餘為累積可分配盈餘，由董事會擬具盈餘分派議案，提請股東會決議分派之。

考量所處產業持續成長之特性，本公司之股利政策，為依上述順序分配盈餘後，股東紅利之總額應為累積可分配盈餘提撥至少百分之十五發放，惟現金紅利不得低於股東紅利總額之百分之十。

2. 本期估列員工紅利及董事、監察人酬勞金額之估列基礎、配發股票紅利之股數計算基礎及實際配發金額若與估列數有差異時之會計處理：

(1) 本期估列員工紅利及董事、監察人酬勞金額之估列基礎：係以截至當期考量提列法定盈餘公積等因素後之未分配盈餘，在章程所定成數範圍內按一定比率估列。

(2) 配發股票紅利之股數計算基礎：並無配發故不適用。

(3) 實際配發金額若與估列數有差異時之會計處理：年度終了後，董事會決議之發放金額有重大變動時，該變動調整原提列年度費用，於股東會決議日時，若金額有變動，則依會計估計變動處理，於股東會決議年度調整入帳。

3. 董事會通過之擬議配發員工分紅等資訊：

(1) 本公司 101 年度盈餘分配案，經董事會通過擬議分派情形如下：

擬議配發之董事、監察人酬勞：新台幣 1,054,803 元。

擬議配發之員工現金紅利：新台幣 1,582,205 元。

a. 董事會擬議配發員工紅利 1,582,205 元與 101 年度財務報表估列 2,027,601 元差異將認列於 102 年度之損益表中。

b. 董事會擬議配發董監事酬勞 1,054,803 元與 101 年度財務報表估列數 1,351,734 元差異將認列於 102 年度之損益表中。

(2) 擬議配發員工股票紅利金額及占個體或個別財務報告本期稅後純益及員工紅利總額合計數之比例：不適用。

(3) 考慮擬議配發員工紅利及董事、監察人酬勞後之設算每股盈餘：不適用。

4. 前一年度員工分紅及董事、監察人酬勞之實際配發情形（包括配發股數、金額及股價）、其與認列員工分紅及董事、監

察人酬勞有差異者並應敘明差異數、原因及處理情形：

(1)100 度員工分紅及董事、監察人酬勞之實際配發情形如下：

本公司民國一百年度實際配發員工現金紅利 2,027,601 元及董監酬勞 1,351,734 元。

(2)上述金額與認列員工分紅及董事、監察人酬勞有差異者並應敘明差異數、原因及處理情形：無差異。

(九)公司買回本公司股份情形：本公司 101 年度無買回本公司股份。

二、公司債之辦理情形：無此情形。

三、特別股辦理情形：無此情形。

四、海外存託憑證辦理情形：無此情形。

五、員工認股權憑證之辦理情形：無此情形。

六、限制員工權利新股之辦理情形：無此情形。

七、併購或受讓他公司股份發行新股辦理情形：無此情形。

八、資金運用計劃執行情形：

(1)計畫內容：

前各次發行或私募有價證券尚未完成及最近三年度資金運用計畫預計效益尚未顯現者之分析：無。

(2)執行情形：

就前款之各次計畫之用途，逐項分析截至年報刊印日之前一季止，其執行情形與原預計效益之比較：無。

伍、營運概況

一、業務內容

(一)業務範圍：

1.所營事業：

(1)汽車引擎用電子控制零組件

- A.汽車及引擎用點火系統
- B.發電機電壓調節器及整流器
- C.車用整流二極體
- D.厚膜混合積體電路
- E.汽車引擎傳感器

(2)車用安全系統

- A.無線胎壓監測系統(TPMS)
- B.車用環視攝影系統(AVM)
- C.車用夜視輔助系統(NIGHT VISION)
- D.車用影像攝影機
- E.車用倒車顯影系統。

(3)產業及車用工具

- A.車用工具
- B.數位工具
- C.手提式充電式及交流式電動工具

2.目前之主要產品及其營業比重：

非合併財務資料

單位：新台幣仟元

事業部別	產品名稱	101 年度金額(淨額)	營業比重(%)	%
車用電子	電壓調整器	470,280	36.79%	73.69%
	整流器	167,523	13.10%	
	電子點火器	119,785	9.37%	
	傳感器(註)	17,340	1.36%	
	其他	167,099	13.07%	
工具	工具(註)	336,377	26.31%	26.31%
	合計	1,278,404	100%	100%

註：傳感器-含傳感器及高壓線圈。

工具-含電動工具及車用工具。

合併財務資料

單位：新台幣仟元

事業部別	產品名稱	101 年度金額(淨額)	營業比重(%)	%
車用電子	電壓調整器	694,333	34.11%	81.99%
	整流器	323,705	15.90%	
	電子點火器	229,540	11.28%	
	傳感器(註)	253,772	12.47%	
	其他	167,684	8.23%	
工具	工具(註)	366,733	18.01%	18.01%
	合計	2,035,767	100%	100%

註：傳感器-含傳感器及高壓線圈。

工具-含電動工具及車用工具。

3. 計劃開發之新產品：

本公司秉持著不斷創新、創造利潤的經營理念，致力於各項新產品的開發並將重點置於技術領先、附加價值高的產品，增加市場競爭力。

先進技術組織已運作多年，對創新技術技術的突破已有成效，故目前的技術投入及先期的研發已備未來之需。

電子事業部：

汽車電子零件將著力於數位式單晶片控制的產品開發、結合傳輸協定(LIN Bus 和 BSS)的 Regulator 開發、應用於大功率電動車驅動之功率模組(IGBT Module)製程建置、架構於 CAN-Bus 系統上無線胎壓監視器(Wireless Tire Pressure Monitoring System WTPMS)、及延伸開發雙向通訊之胎壓監視(TPMS)系統、經濟型車用夜視系統以及環視攝影系統(AVM)，拉大技術領先以及提昇競爭能力。

工具事業部：

將持續投入資源於數位工具之研發，除現有數位扭力控制外，發展檢視與傳輸及儲存影像數位工具及精密多功能數位電動工具；另外，將利用現有的高功率、小體積 AIO 馬達和高精度傳動系統之核心能力、延伸發展無刷馬達於相關產業之應用。

(二)產業概況：

1.產業之現況

(1)汽車電子零組件

汽車零組件依市場特性可分為兩大類，一為汽車場組裝車輛時使用的零組件，另一為售後維修車輛所使用的零組件。由於北美與西北歐之零組件供應鏈較為成熟與飽和，因此包括亞太區域、中南美洲、東歐等新興市場將會是需求增加之主要市場，尤其以中國、印度、墨西哥、巴西、俄羅斯與部分東歐國家將會是未來市場開發的重點國家。

汽車電子零組件逐漸取代傳統的機械零組件，汽車電子主要是將汽車製造、電子、通訊、光電等技術應用於汽車相關零件上，可分為汽車電子控制以及車載電子兩大類。汽車電子控制主要是將傳統的汽車機械功能與電子技術做結合，包括安全、保全、動力、車身、底盤等系統；車載電子則主要是提供駕駛者對車內或車外的溝通資訊管道，以及娛樂系統等，與車身機械結構較無直接關聯性，主要包括駕駛資訊以及娛樂影音系統兩大類。以目前來看，汽車電子佔一台汽車成本的比重平均大約 30%-40%，在預估未來汽車電子於汽車中的使用比例會逐漸增加情況下，相關產業仍有很大的成長空間。

由於消費者對汽車安全、舒適、節能的重視，加上

技術的進步使得傳統零組件為電子零組件所取代，使得車用電子需求持續提高。根據相關資料顯示，隨著新興國家汽車市場成長帶動相關汽車電子需求（又以中國、印度、俄國等地為主），預估這些地區將為往後車用電子主要成長動力，2013 年全球汽車電子系統產品市場為 1,670 億美元，估計到 2019 年將達 3,011 億美元。

(2) 產業及車用工具

2012 年由於受歐債之影響，歐、美國家之房地產市場皆呈現衰退之現象，全球五金建築工具市場亦受此波及。此亦對自有品牌 Durofix（德克斯）建築工具之業務推廣產生莫大之影響。

由於受經濟景氣衰退，消費需求不振之影響，歐、美知名品牌亦積極尋求整併和製造外包之可能性，以求降低營運成本。這亦為車王帶來可觀的潛在商機。

在 2009 年底車王取得 ACDelco 品牌授權，跨足汽車維修工具產業後，車用工具產業也是車王關注的產業。

由於已開發國家之新車銷售持續下滑，帶動修車市場蓬勃發展，連帶使得汽修工具有潛在的需求。但是使用者更換工具的意願仍低，等到經濟情況好轉，預料更換工具潮將會出現。

中國大陸市場的汽車銷售量仍持續上升，數量上已超過美國，躍居世界第一。中國大陸汽修市場將吸引更多廠商加入競爭，車王也將積極布局，進入中國大陸汽修市場。

此外，印度、巴西等新興國家的新車和維修市場未來成長可期，車王亦已開始展開這些市場的通路布局。

2.發展趨勢

(1)汽車電子零組件：

①汽車機件複雜化趨勢，自行維修日漸困難

汽車科技日新月異，如電腦化、ABS、安全氣囊相繼成為標準配備，同時對汽車零組件材料、品質及精密度的高度要求，使得汽車機件的複雜性及檢測、維修技術難度的日益提高，消費者自行維修越來越不可能，因此消費者對於汽車維修保養有由 DIY 轉為 DO—IT—FOR—ME 的趨勢。

②業者之進貨及銷售對象多樣化，傳統營運界限日漸模糊

近年來，由於市場競爭激烈，消費者多樂於透過多種不同管道進行比較選購，越來越多的汽車經銷商加入售後維修服務的競爭行列，並開始使用非原廠零組件，以爭取新車保固期過後之後續商機；批發商及零售商為擴大客源、增加營收，亦不再堅持固定的銷售對象。而另一方面，維修業者及零售商為了降低庫存、減少進貨成本、縮短交貨時間，而偏好向不同管道進貨，傳統通路結構已經徹底改變，各個不同層級間的界限日漸模糊，零售商同時供應其他零售商、批發商或維修保養站，批發商、中間商、維修業者兼作零售業務，而越來越多的批發商、中盤商或零售商亦相繼設立維修保養站。

A.小型業者營運困難，大型業者進一步擴大規模

價格、服務、時間及地點的便利性乃是決定美國汽車零配件售後市場勝敗的關鍵，為了滿足消費者對上述條件的要求，零售業者致力於擴大營運規模及賣場面積，廣為提供各式各樣種類齊全的商

品，並擴張店舖數、擴大服務範圍涵蓋的地區，使消費者能輕易的採購到所需的商品，故造成業界併購風氣盛行及小規模廠商生存日漸困難的現象。另一方面，為降低進貨成本、提昇競爭力並確保獲利能力，大型連鎖店紛紛採取「以量制價」之方式，直接向製造商或供應商進行大量採購以商議較低的價格。

B.車廠獲利不佳，積極委外並往低成本國家採購將成趨勢。

(2)產業及車用工具

①品質與價格的兩極化

如同許多的產業，工具的品質與價格的兩極化趨勢也逐漸明顯。專業使用者仍選擇專業級的工具以符合其使用需求，縱然價格稍高，也願意購買。反觀一般消費者，由於可支出費用減少，偏向購買便宜且堪用的產品即可。加上中國大陸挾成本優勢及技術層次低，造成低價品大量充斥市場。

②數位工具的發展

工具的發展將逐漸朝數位化邁進，它提供更簡便、更精確的讀取與操作。基本上，數位工具可以應用在生產線、精度要求較高的工作以及取代傳統的機械式扭力控制工具。

③環保及安全認證仍為必備的行銷條件

鎳鎘電池工具將逐漸被鋰電池工具所取代，歐美等先進國家對產品也都以高規格的安全標準及環保規定要求製造商，要進入歐美市場，環保及安全認證仍為必備的行銷條件。

3. 產業上、中、下游之關聯性

(1) 汽車電子零組件

本公司所生產之汽車電子零組件係以電子點火器、電壓調整器、整流器為主，供應汽車相關產業使用，然就其上游而言，包括塑膠製品加工業、金屬沖壓加工業、電子零件業等等，實為一複雜之精密材料與零組件之供應體系，茲就其產業相關上、中、下游關係圖列示如下：

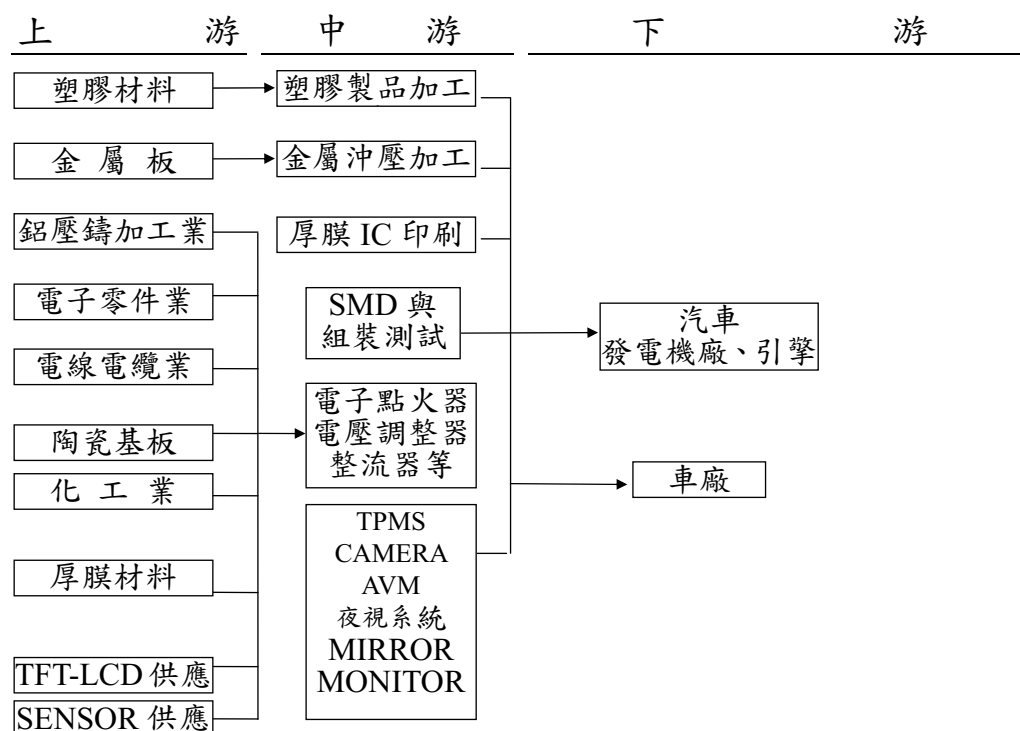

(2) 產業及車用工具

本公司所生產之電動工具以電鑽、電動扳手、電動起子機和電動打釘機為主，其主要元件包括開關、馬達、電池、夾頭、五金配件、塑膠外殼等，相關零組件眾多，經組裝、測試後，銷售至國內外廠商、經銷商、DIY 連鎖店銷售，茲將其上、中、下游關聯圖示如下：

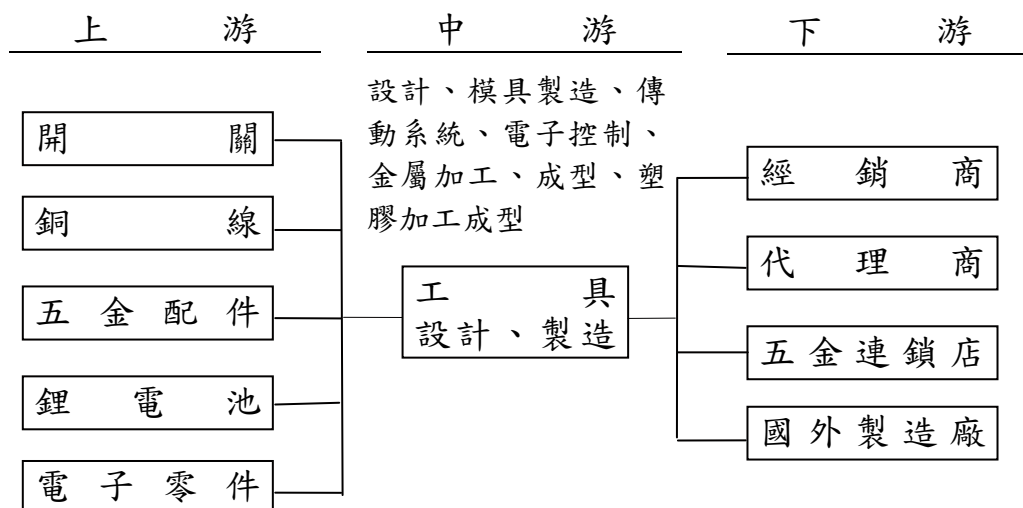

而在 ACDelco 品牌部分，本公司採策略聯盟方式，結合中部汽車修配同業，共同組成完整的汽修產品線，上、中、下游關聯圖列示如下：

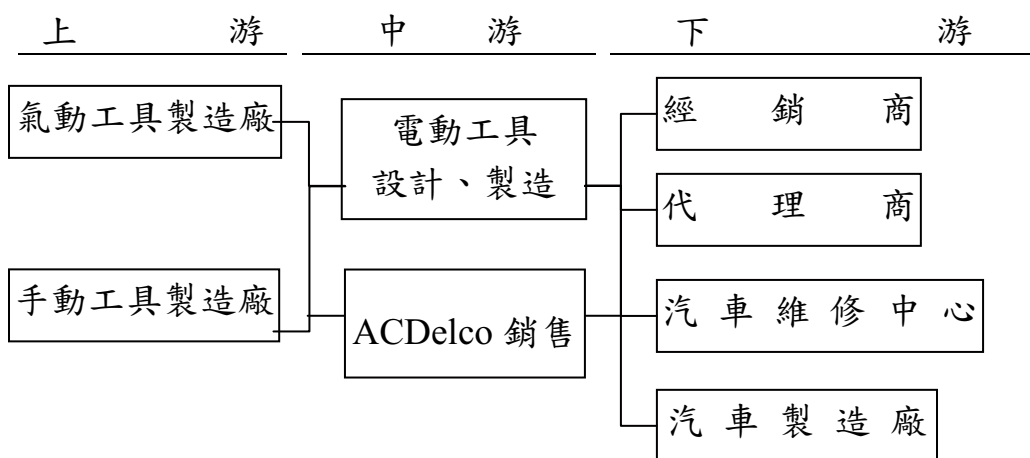

4. 產品之各種發展趨勢及競爭情形：

(1) 產業之發展趨勢

A. 汽車電子零組件：

基於汽車中心廠須不斷滿足顧客方便性及舒適性之前提下，乃結合半導體與 IC 積體電路，朝向輕薄短小、功能複雜化及環保節約能源之方向發展，使得汽車電子零件之比例及金額，近年來有快速升高之趨勢。

基於汽車維修之需要，汽車電子零件產品之生命週期最少達有 20 年以上，且該維修市場之產業型態共二項特色，其一係新產品的可替代性低，其二則係為滿足各車種之需求，少量多樣亦是維修市場另一特色。

近年來原廠零件技術不斷提升，相繼引進半導體技術，使其與副廠技術之差距日益拉大，此乃身為副廠零件供應商未來急需克服解決之課題。

B. 車用安全系統：

車用安全系統為全球車用電子產品市場複合成長率最高的產品，因此全球各地包含知名 IT 產業廠均紛紛投入此領域；但因車用”安全”系統涉及生命財產安全，因此車廠在考量合作夥伴時會以具汽車電子產業經驗及品質可靠度之廠家為依據。

C. 產業工具：

充電式電動工具方面，在先進國家，鋰電池電動工具已廣泛地使用，相對地，在開發中國家，因為成本的因素加上環保法規並無要求，鎳鎘電池電動工具仍為主流，但在領導品牌的積極推廣下，也逐漸開始接受鋰電池電動工具。交流電動工具方面，在開發中國家也比已開發國家使用得多。

D. 車用工具：

傳統的車用工具以氣動工具和手工具為主，近年來由於環保的要求及移動的方便性，充電式工具也逐漸被採用，特別是高級車種，使用充電式工具的比率較高。值得一提的是車王結合充電式工具和數位扭力控制所開發的電動數位扭力扳手，可以提供多段扭力值設定，減少使用者儲備傳統扭力扳手（只能單一扭力值設定）的數量。

(2)產品之發展趨勢

A.汽車電子零組件

目前發展趨勢為朝向省能源、數位化處理之產品發展：

(a)電子點火器(IG)

開發技術著重在系統的整合朝向無分電盤點火方式或 EMS 系統整合。

(b)電壓調整器 (VR 以 PWM、RVC、LIN Bus、BSS 等) 方式控制。

(c)整流器(RX)

以創新技術開發大功率之整流器。

(d)發展光電、機電整合性之產品。

B.車用安全系統

(a) TPMS 無線胎壓控制系統

(b)環視攝影系統 AVM

運用影像處理與校正技術，將四個攝影機的影像結合成一個從上往下之鳥瞰畫面，以提供駕駛者更安全的駕駛環境。

(c)車用夜視輔助系統

運用超高光感度 CMOS SENSOR 所設計而成，並進一步改善炫光問題，目標為推出低價經濟型夜視產品給社會大眾，提昇汽車夜間行駛之安全性。

(d)後視鏡

整合 TFT-LCD 顯示系統，OSD、GPS、DVD、DVR、TPMS 等資訊平台。

(e)廣角低成本 CCD、CMOS 攝像頭

魚眼修正與高動態亮度調整車用攝影視線輔助

功能。

C.產業工具

(a)充電式電動工具：發展趨勢本公司繼續朝輕薄短小之大容量鋰電池工具發展。

D.車用工具：

(a)數位工具：高精度、低價格之數位工具發展及無火花與粉塵之無刷馬達智慧型電動工具。

(b)氣動工具：朝小型化、輕量化、低噪音及低震動發展。

(3)競爭情形

A.汽車電子零組件：

目前市場競爭漸趨白熱化，故產品成本、研發能力、供貨速度及品質的可靠度是競爭之關鍵因素。

B.車用安全系統

與車廠配套的 OEM 廠為主要競爭者，本公司以技術能力結合多年在汽車產業經驗具備研發製造之競爭優勢。

C.產業工具：

由於本公司生產的電動工具品質定位與一級大廠同級，因此也與其在市場競爭，但由於品牌知名度的關係，很難與其匹敵。中國大陸因為有和世界知名大廠代工經驗，加上成本優勢，也是本公司的競爭者。

D.車用工具：

車用工具在各地區皆有不同領導品牌，也因此車王在各地區也面對不同的競爭者。車王的車用電動工具提供使用者有別於氣動工具的另一選擇，也迎合車修工具市場由氣動工具轉為電動工具的趨勢。

(三)技術及研發概況：

1.技術層次

重視技術及努力創新一直為本公司努力之目標，而研發亦是本公司的經營理念之一，其產品所應用的關鍵技術均以自行研發為主，另外，基於成本效益、時間之考量及資源整合運用而與外部研究機構如工研院或學術機構如大學院校等共同合作研發，這些合作研發的項目也都能由公司吸收融會貫通再加以應用於產品設計與發展。由於本公司歷年來積極投入經營管理，在技術管理方面，從新產品開發與設計驗證到生產及品質管理與改善等資訊的彙集整理，形成完整的資料庫，加上研發團隊經驗豐富的設計能力，促使本公司之產品品質及技術層次均遠高於同業水準。

2.研究發展

本公司主要產品分為二大類：一為汽車電子零組件，二為工具產品，由於自主研發是公司永續經營之命脈，有鑑於此，本公司於創立初期即致力於研發人才之培育，並自行開發系列產品。本公司已累積相當豐富之技術經驗，每年均投入相當比例的研發經費。由於多年來致力於研究發展，系列產品均能順利完成，相對的必須進行“高創新價值的產品”開發。利用電子事業部研發人員對電力電子的累積經驗配合工具機的機械結構，進行高度“機電整合”以創新（專利取得）來提高產品功能，研發差異化的產品拉大與同業競爭者之距離，創造更多商機與更大的利潤。期能使產品種類多元化，提升本公司市場競爭能力。

未來研究發展方向如下：

(1)汽車電子事業部

A.Regulator ASIC IC 的開發。

B.Power module 運用於無刷馬達的開發。

- C. 開發 CAN-Bus 胎壓監視器 (TPMS)。
- D. 開發雙向通訊之胎壓監視 (TPMS) 系統。
- E. 開發車用夜視輔助系統。
- F. 開發高畫值的 CMOS 廣視角攝像頭。
- G. 2D 環車影像系統 AVM。
- H. 開發多功能車內後視鏡。
- I. 領先業界切入 3D AVM 系統。
- J. 以技術導向降低舊產品成本，搶攻新興市場。

(2) 工具事業部

- A. 發展高精密無刷馬達智慧型電動工具。
- B. 持續發展具有檢視與傳輸及儲存影像數位影像工具。
- C. 高精度、高扭力可控工具、小體積大扭力輸出之數位工具。
- D. 高效率、高推力的傳動結構之齒輪箱。
- E. 高效能具有安全防護之平衡式鋰電池管理系統開發與運用。
- F. 開發全域型充電管理系統，適用全系列各伏特數產品應用。
- G. 開發高階動能傳輸與電動載具用輪殼馬達及驅控模組，可大幅節省能源，專利電子無段變速設計，輸出大扭力，增速快，運轉順暢，增加操作靈敏度與騎乘舒適性。

最近年度、未來一年度（預計投入）及本年度截至年報刊印日止每年投入之研發費用：

項 目	100 年度	101 年度	102 年 3 月 31 日止	102 年度 預計研發經費
研究發展費用	75,274	68,304	17,997	78,327
佔營收比率(%)	5.07%	5.34%	3.65%	-

註：本公司預算未公開，故不揭露 102 年度研發經費佔營收比率。

4.開發成功之技術或產品：

電子事業部：

最近二年度開發完成 297 件之車用電子零組件，101 年完成 90 件。

截至 102 年 3 月 31 日止研發成功之產品及技術有：汽車電子零組件研發成功 30 件、汽車安全控制裝置系統 TPMS 已成功量產出貨，並取得另兩家乘用車車廠的供貨合約、兩家商用車 CAN Bus TPMS 的供貨合約、一家乘用車攝像頭的供貨合約、一家乘用車多功能後視鏡的供貨合約；並完成 AVM(Around View Monitor)車輛環視系統的產品開發。

工具事業部：

最近二年度開發完成 43 件之新產品及技術，101 年完成 28 項產品開發。

至 102 年第一季將推出一系列電動數控工具與第二代數位管路攝影機，預計 102 第 3 季完成數款高階馬達應用的電動工具開發。

另跨足高精度壽命長，具環保節能之智慧型高階無刷馬達數位工具之研發，進入車用專業工具市場與通路。

台南馬達與驅控研發中心專業團隊針對新能源產品進行評估與開發，並結合產官學研，進行高階/高功率驅控控制模組開發，以高功率、輕量化、低成本為開發標的，進行利基型產品開發。

(四)長、短期業務發展計劃

本公司自成立以來即致力於產品的研發、技術的創新，以提昇產品品質，符合客戶需求，面對日益競爭之市場，茲就本公司行銷策略、生產政策、產品發展方向、營運規模及財務配合等方面之長短期發展方向分述如下：

(一)短期發展方向		
	汽車電子事業部	工具事業部
1.行銷策略	(1)以歐美、中國及巴西之行銷據點，擴展售後服務市場，通路增加電子相關零件之產品銷售服務。 (2)持續建立及擴大全球銷售、發貨及技術服務據點。 (3)積極開發新興市場及大陸 OEM 客戶	(1)以 ACDelco 授權品牌跨入車用工具通路 (2)擴大自有品牌行銷，增加訂單自主性
2.生產策略	(1)增設自動化生產線，以提升附加價值及降低成本。 (2)強化大陸廠之生產能力，以利台灣生產高附加價值產品及提高市場競爭力。 (3)強化採購外包能力，降低成本。	(1)實施利潤中心制度，提升管理效率。 (2)強化成本策略管理。 (3)簡化生產模式，專注核心製程。
3.產品發展方向	加速研發現有產品線，以更完整、更齊全之產品線項目，提供客戶一次購足之銷售服務能力，以縮短與國外競爭對手之差距。	持續研發數位工具及先進產品，並擴大車用工具產品線。
4.營運規模	提升公司之製造技術及研發能力以獲得國際間之認同，並以 IS-9001 和 TS-16949 品質系統做好研發過程管理，開發高附加價值的新產品，確保產品之競爭力，且以高品質之產品，持續開發國際市場爭取新客戶，拓展外銷據點，以擴大營運規模。	
5.財務配合	加強與金融機構間之合作關係，使本公司之財務運作以較穩健及安全為考量，適時籌措營運所需資金。	
(二)長期發展方向		
	汽車電子事業部	工具事業部
1.行銷策略	積極推展大陸 OE 客戶，逐步建立全球運籌行銷與生產之架構。	藉由 ACDelco 在汽車售後市場的知名度，擴大銷售管道。
2.生產策略	利用兩岸分工優勢，追求高附加價值與市場佔有率。	建立高彈性、自動化組裝線。
3.產品發展方向	持續現有產品之發展，成為全世界產品線最齊全之供應商。	大幅提高關鍵性零組件自製能力、小型電動工具傳動控制系統、電池能源供應、高精度無刷馬達及驅控模組之設計及製造能力。
4.營運規模	藉由新產品的研發，機械設備的更新，生產技術的提升，使營運規模迅速拓展，以提高市場佔有率，達到國內中同業領導廠商之地位。	
5.財務配合	經由資本市場籌措公司之長期發展所需資金，改善財務結構，因應公司各階段成長所需資金以達到公司永續經營之目的。	

二、市場及產銷概況

(一)市場分析

1.主要商品之銷售地區

本公司銷售分布之區域主要以外銷為主，內銷為輔，主要地區為歐洲、美洲及亞洲，其內容如下：

非合併財務資料

單位：新台幣仟元

銷售區域		100 年度		101 年度	
		金額	%	金額	%
內銷	國內	99,496	6.71	106,302	8.32
	外銷				
	美洲	594,828	40.11	484,241	37.88
	歐洲	535,874	36.13	435,090	34.03
	亞洲	188,667	12.72	181,688	14.21
	澳洲	31,794	2.14	31,136	2.44
	非洲	32,495	2.19	39,947	3.12
合計		1,483,154	100	1,278,404	100

合併財務資料

單位：新台幣仟元

銷售區域		100 年度		101 年度	
		金額	%	金額	%
內銷	國內	99,496	4.87	106,302	5.22
	外銷				
	美洲	887,877	43.45	874,329	42.95
	歐洲	598,866	29.31	532,679	26.17
	亞洲	392,603	19.22	451,375	22.17
	澳洲	31,795	1.56	31,136	1.53
	非洲	32,495	1.59	39,946	1.96
合計		2,043,132	100	2,035,767	100

2.市場佔有率及市場未來之供需狀況與成長性：

(1)市場佔有率：

汽車電子零組件：

本公司供應國外售後維修市場，因尚無公證機構估算全世界總體市場之需求，去年全球整體銷售仍屬持平，惟就本公司過去幾年總銷售量之成長率而言，顯示

本公司市場佔有率仍持續成長中，同時以中國內銷汽車市場之高成長率來看，以本公司長期在中國的經營佈局，將有助於市佔率之提昇。

五產業及車用工具：

2012年由於受歐債影響，整個歐洲經濟狀況仍然不佳，電動工具在歐洲市場的銷售業績亦有衰退現象。但在美洲、亞洲、台灣等其他區域之業績則仍持續成長。且ACDelco占整體工具營收之比例亦有逐步增加，顯見與ACDelco的合作策略業已開始發揮效益。冀望此部分之業績成長可以彌補在建築工具市場之衰退。

(2)市場未來之供需狀況與成長性：

需求方面：

電子事業部：由於全球使用之車輛數持續快速增加，2013年汽車電子產值已達1,670億美元，預計2019年將達3,011億美元。

工具事業部：車修工具市場對電動工具的需求將逐漸擴大以取代傳統氣動工具。

供給方面：

電子事業部：汽車電子零組件乃屬於汽車之關鍵性零件，近年來，因大陸廠商的崛起，價格的競爭日趨激烈。再加上全球經濟因素影響，大廠併購以提升市場佔有率現象頻繁，已形成大者恆大之勢。

工具事業部：ACDelco車修工具提供較競爭者更多的電動工具以及數位工具的選擇。Durofix工具將強調精巧與專業以及衝擊式工具系列。

3.競爭利基

(1)優異的產品品質及品質可靠性：本公司品質系統已通過TS16949及OE車廠認證，在品質可靠性上提供相當的保障，而本公司產品之品質亦獲得國家品質獎的肯定。經

由與國際大廠的長期合作，所生產的產品品質在市場上已獲得業界及消費者的認同與肯定。

- (2)專業穩定的行銷團隊：本公司行銷團隊均為專業的資深工作者，對於市場需求及產品發展趨勢，具備相當的敏感度，能夠領導行銷及開發部門，開發符合市場趨勢及創新價值的新產品。
- (3)快速的產品研發能力：本公司擁有堅強的資深研發團隊，對於客戶新產品的開發需求，即使只是概念性的產品規格敘述，均可以在極短的時間內，完成新產品的開發，量產上市。
- (4)完備的機電整合能力：本公司電子事業部堅強的研發及生產技術，提供電動工具產品在電子相關零組件方面強大的支援能力。
- (5)高效率的彈性製造系統：本公司的生產技術（NPS）製造系統為一高彈性的製造系統，可依據訂單需求的多寡，訂出最具效率及最經濟生產模式。
- (6)先進的自動化生產系統：關鍵性零組件如馬達、電池組及動力傳輸系統，車王均已自行研發出獨特的自動化生產系統，對品質及品質穩定度的提昇、生產效率及生產力的提高及生產成本的降低，都有很大的助益，亦強化了本公司的競爭力。

4.發展遠景有利及不利因素與因應對策

(1)有利因素

A.汽車電子零組件

(a)汽車售後維修市場日益重視汽車零組件品質與價格間之平衡

因消費者對汽車駕駛之安全感及舒適感日益重視，及各汽車製造廠為降低製造成本及增加差異

化，汽車電子零件佔整車成本比例日益增加，故預期全球汽車電子零組件市場仍將持續溫和成長。且汽車安全仍是未來發展趨勢，本公司之相關產品如倒車監視系統及胎壓監測系統等將有極大之發展空間。尤其是胎壓監測系統等車用安全產品本公司技術在業界領先，更由於中國大陸於近期立法車輛需安裝胎壓監測系統，預期未來市場需求將大幅成長。

(b)新興地區汽車銷售市場成長快速

新興地區如亞洲中國大陸、印度、南美洲巴西、東歐俄羅斯及波蘭等地，汽車市場成長迅速，有利本公司汽車電子零組件銷售額成長。

(c)通過國際認證，產品品質深受肯定

汽車產業具有封閉之特性，要進入汽車零組件供應鏈體系中最基本之條件是產品須有國際認證，目前本公司已通過 RWTUV、SGS TS16949、ISO-14000 及 ISO-9001 之國際認證，並且獲得國際大廠及消費者認同，並藉著與國外廠商長期合作所累積之製造經驗，目前擁有相當穩定之客戶群。

(d)國內擁有完整電子產業體系，可加速新產品研發

由於國內的電子及 IC 半導體產業結構完整，上、中、下游體系密切配合，產業供應鏈完整，在此產業完整群聚效應下，本公司可獲得豐沛的資源，技術發展將可獲得強而有利的支援。加上國內電子產業向來以創新、成本控制聞名全球，在競爭激烈的汽車市場中，可加速本公司產品研發速度。

B.產業及車用工具

(a)亞洲地區目前能提供完整之鋰電池及工具整合性解決方案之廠商只有車王及少數廠家。

- (b) 車王強項之衝擊式電動工具已逐漸為市場接受，數量會逐漸增加。
- (c) 整合高品質氣動工具，以自有品牌銷售。
- (d) 新授權知名品牌(ACDelco)全球知名度高。
- (e) 氣動工具及手工具製造廠因 ACDelco 品牌，配合意願高。
- (f) 新興市場仍有成長空間
- (g) 中國大陸汽車市場仍大幅成長，車王與大陸及台灣車廠關係良好。
- (h) 仍有知名品牌尋求優良代工廠。
- (i) 趁市場環境改變，網羅優秀人才加入車王。

(2)不利因素

A.汽車電子零組件

a.台灣經濟邊緣化

近年來各國為促進國際貿易活動，發揮各自的比較利益，於是各國間都簽署所謂之自由貿易區協定(FTA)，藉由優惠關稅、投資障礙等排除非自由貿易區國家的產品進入，尤其是對汽車產業。而台灣因受限於國際政治因素，與主要貿易國家如美國、日本或重要自由貿易區域內成員國之 FTA 紛紛遭受拒絕，因此可能對本公司為拓展市場時，造成不利之影響。

因應對策：

增加本身產品的競爭力及提高附加價值，藉由高品質且較國際競爭者低的價格，不斷提高客戶認同度及依賴度以鞏固雙方合作關係，才不致於因國際間形成貿易壁壘而被取代。

b. 產品認證嚴格且時間長

汽車電子產品涉及乘客安全問題，品質與信賴度較其他電子產品更為重要，因此產品皆須經過認證合格標準測試，而通常認證皆須經過長時間之測試，對公司之資金投入成本造成甚大壓力。

因應對策：

縮短新產品開發時間，加強與下游客戶之合作關係，並提升產品技術層次及開發高附加價值之產品，以獲得汽車零組件供應鏈廠商產品之訂單，取得較競爭者搶佔市場之先機。

B. 產業及車用工具

- (a) 全球建築業仍然低迷，建築工具需求尚無明顯復甦跡象
- (b) 知名品牌電動工具價格非常具有侵略性，已開始對鋰電池工具積極降價以刺激需求。
- (c) 仍受到大陸生產的低價產品競爭。
- (d) 各主要市場仍為知名品牌佔據。
- (e) 台灣和大陸工廠也積極開發鋰電池工具，會對車王逐漸構成威脅。
- (f) 大陸零件供應商水準與技術提升慢，人員流動性大、材料交期及品質無法符合需求。
- (g) 新興市場，如中國大陸、俄羅斯，已有台灣廠商卡位佈局，車王應加緊腳步。

因應對策：

- (a) 強化產品知識，落實開發驗證工作。
- (b) 加強品管，防止不良品之流出。
- (c) 針對長交期零件提出對策，縮短交期，以提高競爭力，及降低子公司庫存。

(d) 行銷業務人員加強與客戶互動及必要的拜訪，並利用各種管道收集市場資訊。

(e) 利用有經驗的行銷業務人員提升品牌推廣經驗和企劃能力。

(f) 尋求外部資源、教育訓練和各種資訊管道來增加新產品及市場知識。

(g) 經由品牌推廣及促銷，達到經濟量產規模。

(二) 主要產品之重要用途及產製過程：

1. 主要產品之重要用途

主要產品	重 要 用 途
汽車電子點火器	為汽車心臟，其功能在控制汽車上之點火線圈，提供正確點火能量及角度，經分電盤分電後，送入引擎室，藉由火星塞點火，並配合引擎噴油系統在正確的時程內燃燒爆炸，推動活塞作上下運轉，帶動輪軸。
電壓調整器	控制發電機發電時電壓不致過高而將車上電器燒掉，另當電池電壓不足時能適時充電。
整流器	將發電機產生交流電轉化成直流電。
T P M S	汽車行駛時即時對輪胎氣壓進行自動監測，對輪胎漏氣和低氣壓進行警報，以保障行車安全，是駕駛者和乘車人員的生命安全保障預警系統。
A V M	在車子四週架設攝影機，經過特殊的影像處理修正後，呈現由上往下之俯視鏡頭，提供駕駛者安全的駕駛環境。
後視鏡	讓駕駛者在倒車時能清楚看到車後方之景物，以避免意外的發生，此項產品已廣泛運用在巴士、貨卡車上。
撞擊機	為主要的車用工具，作為旋緊或旋鬆螺栓或螺母之用。
電鑽/起子	使用於木工材料、金屬或水泥牆的鑽孔、打洞或做螺絲鎖定之用。
電動打釘機	各種家具製造、裝潢、木造房屋、棧板、木箱之製造及建構。
管路攝影機	具有照相與錄影功能，並搭配不同尺寸的鏡頭組與內建 LED 照明，提供做為陰暗狹窄空間，如汽車引擎室、底盤、各種管線...等，檢視維修時的影像參考。

2. 主要產品之產製過程：

電子事業部

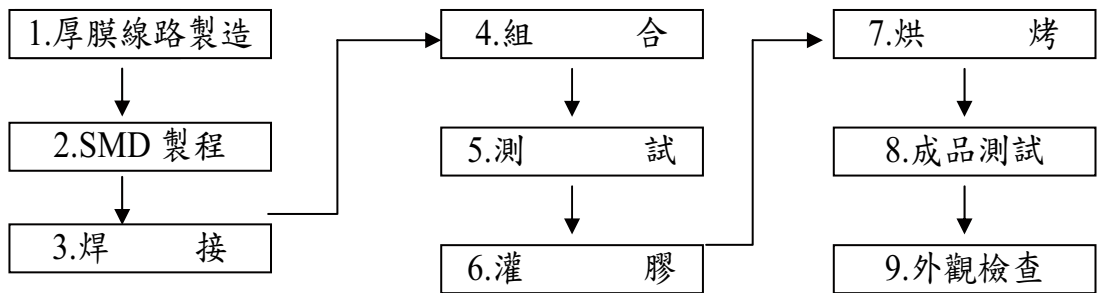

工具事業部

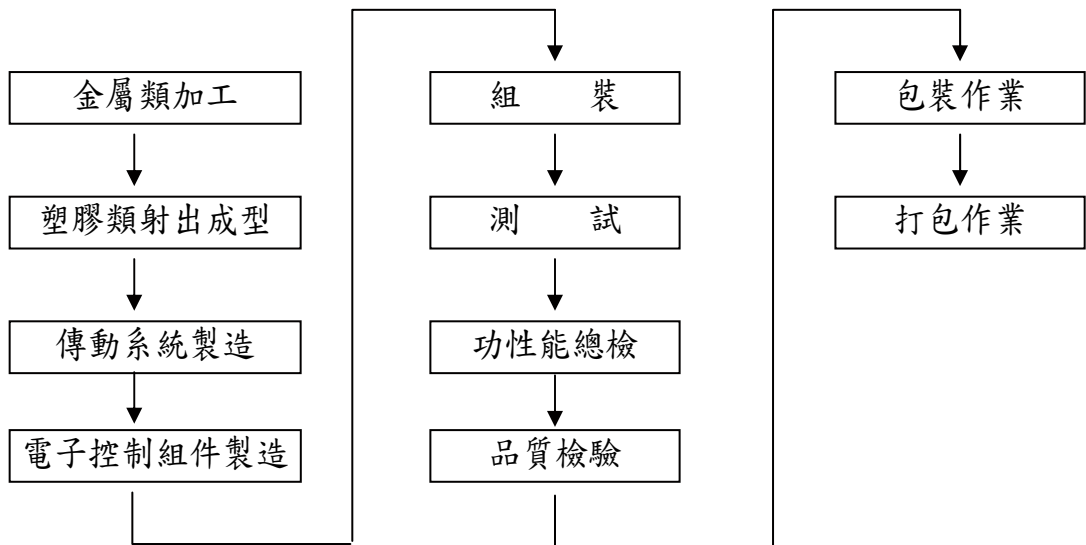

(三) 主要原物料之供應狀況

產品類別	主要原料	主要供應商	供應狀況
電子點火器	IC，功率晶體、DICE	ST	良好
電壓調整器	IC、電晶體、碳刷	ST、華豫寧、富吉、全宇昕	良好
整流器	沖壓件、二極體	自製、英騰、縫勝	良好
工具	齒輪、電池、馬達、開關	SONY、SANYO、揚保、慶騰、DEFON、自製	良好

(四)最近二年度任一一年度中曾佔進(銷)貨總額百分之十以上之客戶名稱及其進(銷)貨金額與比例

1.最近二年度任一一年度中曾佔進貨總額百分之十以上之客戶名稱及其進貨金額與比例

最近二年度主要供應商資料

單位：新台幣仟元

項目	100年			101年			102年度截至前一季度					
	名稱	金額	占全年度進貨淨額比率〔%〕	與發行人之關係	名稱	金額	占全年度進貨淨額比率〔%〕	與發行人之關係	名稱	金額	占當年前一季淨額比率〔%〕	與發行人之關係
1	A	715,095	78.15%	註1	A	604,299	69.46%	註1	A	132,380	53.72%	註1
2												
3												
4												
5												
6												
7												
8												
9												
10												
	其他	199,911	21.85%		其他	265,733	30.54%		其他	114,032	46.28%	
	進貨淨額	915,006	100%		進貨淨額	870,032	100%		進貨淨額	246,412	100%	

註1：本公司100%轉投資之子公司。

註1：列明最近二年度進貨總額百分之十以上之供應商名稱及其進貨金額與比例，但因契約約定不得揭露供應商名稱或交易對象為個人且非關係人者，得以代號為之。

2.最近二年度任一一年度中曾佔銷貨總額百分之十以上之客戶名稱及其銷貨金額與比例

最近二年度主要銷貨客戶資料

項目	100 年			101 年			102 年度截至前一季止					
	名稱	金額	占全年度銷貨淨額比率〔%〕	與發行人之關係	名稱	金額	占全年度銷貨淨額比率〔%〕	與發行人之關係	名稱	金額	占當年度截至前一季止銷貨淨額比率〔%〕	與發行人之關係
1	B	391,128	26.37%	註	B	331,712	25.95%	註	B	99,146	30.54%	註
2	D	294,649	19.87%	註	D	281,896	22.05%	註	D	80,410	24.77%	註
3												註
4												
5												
6												
7												
8												
9												
10												
	其他	797,377	53.76%		其他	664,796	52.00%		其他	145,069	44.69%	
	銷貨淨額	1,483,154	100%		銷貨淨額	1,278,404	100%		銷貨淨額	324,625	100%	

註：本公司 100%持有之轉投資公司。

註 1：列明最近二年度銷貨總額百分之十以上之客戶名稱及其銷貨金額與比例，但因契約約定不得揭露客戶名稱或交易對象為個人且非關係人者，得以代號為之。

(五)最近二年度生產量值表

非合併財務資料

單位：新台幣仟元；仟個

項 目	100 年			101 年		
	產 能	產 量	產 值	產 能	產 量	產 值
電子點火器	600	580	75,696	500	466	62,068
電壓調整器	2,000	2,004	120,989	1,600	1,538	98,933
整 流 器	100	90	12,253	100	56	8,662
工 具 (註)	100	98	162,881	100	82	158,678
其 它	200	162	66,339	200	216	49,483
外 購 品 (含三角貿易)	-	11,712	560,435	-	12,624	432,072
合 計	3,000	14,646	998,593	2,500	14,982	809,896

註：工 具-含電動工具及車用工具。

合併財務資料

單位：新台幣仟元；仟個

項 目	100 年			101 年		
	產 能	產 量	產 值	產 能	產 量	產 值
電子點火器	1,200	1,152	128,249	1,200	1,140	120,135
電壓調整器	6,000	5,807	396,569	5,000	4,927	345,664
整 流 器	1,500	1,414	169,351	1,500	1,216	159,245
工 具 (註)	1,000	931	382,556	800	519	281,092
其 它	7,000	6,538	166,047	4,500	4,016	147,094
外 購 品	-	3,741	363,294	-	3,512	296,663
合 計	16,700	19,582	1,606,065	13,000	15,330	1,349,893

註：工具-含電動工具及車用工具。

(六)最近二年度銷售量值表

非合併財務資料

單位：新台幣仟元；仟個

年度 銷售量值 主要產品	100 年度				101 年度			
	內銷		外銷		內銷		外銷	
	量	值	量	值	量	值	量	值
電子點火器	8	2,199	815	130,088	5	1,664	762	118,121
電壓調整器	67	14,485	4,898	425,339	67	12,869	4,650	457,411
整 流 器	39	9,797	1,142	155,806	37	9,505	938	158,018
傳感器(註)	-	-	38	14,046	1	253	46	17,087
其它(註)	-	12,784	-	265,035	-	11,226	-	155,873
工 具 (註)	33	60,231	584	393,344	37	70,785	629	265,592
合 計	147	99,496	7,477	1,383,658	147	106,302	7,025	1,172,102

註：傳感器-含傳感器及高壓線圈。

工 具-含電動工具及車用工具。

其 它-因原物料單位不一，故不擬列入其銷量。

合併財務資料

單位：新台幣仟元；仟個

銷售量值 主要產品	100 年度		101 年度		100 年度		101 年度	
	內銷		外銷		內銷		外銷	
	量	值	量	值	量	值	量	值
電子點火器	8	2,199	1,299	222,019	5	1,664	1,466	227,876
電壓調整器	67	14,485	5,240	560,685	67	12,869	6,876	681,464
整流器	39	9,797	1,676	241,993	37	9,505	1,845	314,200
傳感器(註)	-	-	774	237,269	1	253	686	253,519
其它(註)	-	12,784	-	340,220	-	11,226	-	156,458
工具(註)	33	60,231	539	341,450	37	70,785	690	295,948
合計	147	99,496	9,528	1,943,636	147	106,302	11,563	1,929,465

註：傳感器-含傳感器及高壓線圈。

工 具-含電動工具及車用工具。

其 它-因原物料單位不一，故不擬列入其銷量。

三、最近二年度及截至年報刊印日止從業員工資料

年度		100年12月31日	101年12月31日	102年3月31日
員工 人數	直接人員	121	126	142
	間接人員	43	41	41
	經理人	39	35	37
	一般職員	122	130	136
	合計	325	332	356
平均年齡		36.9	37.6	37.5
平均服務年資		7.67	8.08	7.71
學歷 分佈 比率	博 士	1	2	2
	碩 士	37	29	33
	大 學	113	124	131
	專 科	53	56	59
	高 中	94	92	101
	高 中 以 下	27	29	30

四、環保支出資訊：

(一)依法令規定

- 1.應申領污染設施設置許可證或污染排放許可證，其申領情形：本公司已依法取得固定污染源操作許可證，並符合空氣污染防制法規定，依許可證記載內容進行操作。

2.應繳納污染防治費用者，其繳納情形：無。

3.應設立環保專責單位人員者，其設立情形：本公司已通過 ISO14000 之認證，且設立專責部門，針對政府及法令規定之相關環保法規定期查詢外，每年亦委託專業機構實施污染物（空污、水質）排放檢測及申報；另依 ISO14000 之規定，執行定期及不定期之內部及外部稽核。

(二)列示公司有關對防治環境污染主要設備之投資及其用途與可能產生效益：無。

(三)最近二年度及截至年報刊印日止，公司改善防治污染之經過：本公司無污染環境之情事。

(四)最近二年度及截至年報刊印日止，公司因污染環境所受損失（包括賠償）、處分之總額，其未來因應對策及可能之支出：無。

(五)目前污染狀況及其改善對公司盈餘、競爭地位及資本支出之影響及其未來二年度預計之重大環保資本支出：無。

(六)最近年度及截至年報刊印日止，本公司均依規定行事及配合廢棄物網路申報業務，均符合環保標準，且亦無因環境污染再受罰之情事。

(七)本公司因應 RoHS 將採行之因應措施及對財務業務之影響：

1.採行之因應措施：

目前本公司已購入 XRF (X-RAY) 專門檢測 RoHS 之管制有害物質，且已建立完備之品質保證體系，落實於 IQC/PQC/OQC 作業流程，以完全確保產品符合指令，符合客戶需求，以及確保股東大眾權益。

接受輔導改善情形：本公司並未接受外來輔導，而係以內部專案組織之運作，配合相關軟硬體之措施，達歐盟相關環保指令之要求。

2.因應 RoHS 對本公司財務業務之影響：

針對原物料或零組件部分，於 94 年即要求相關供應商交貨之物品即需符合 RoHS,並需檢附相關證明文件，對於廠內庫存物料，全數經 XRF 檢測，符合者則可出貨歐盟國家或地區，不符合部分則予安排銷往非歐盟國家或地區，或與供應商交換符合 RoHS 指令之零組件，銷往歐盟地區之產品，目前均已符合 RoHS 相關規定。

整體而言對本公司財務影響，由於之前準備已有一段時間，軟體係公司內部自行作業，硬體部份已引進 XRF 檢測儀、品保作業也落實於日常管理中，可充分判斷予掌握相關物料即產品之符合性，內部成本已可控制於合理範圍，且擬予客戶調漲銷售價格，在財務構面而言，已將對公司衝擊降至最低。

(八)未來因應對策

- 1.加強環境監督與量測，降低環境衝擊，落實公司環境目標之實現。
- 2.持續做好廢棄物清除與處理，並落實垃圾分類、資源回收及減廢工作。
- 3.落實環境與工安推行，督導有關環保業務之執行。
- 4.節用能資源及減碳工作，做好綠色環保。

五、勞資關係

(一)列示公司各項員工福利措施、退休制度與其實施情形，以及勞資間之協議情形

1.員工福利措施

(1)由公司辦理之福利措施

A.員工認股權：依員工職務、績效及年資考量，給予員工認股權資格。

B.勞工保險：員工從到職當日起，即辦理勞工保險。

- C.全民健保：員工從到職當日起，即辦理全民健康保險。
- D.定期健康檢查：員工任職滿一年以上者公司全額補助，依職務及年資檢驗級數不同，焊接人員均接受血中鉛檢驗。
- E.訓練課程：為有效協助員工提昇工作職能，達成公司以創新、國際化之發展任務，並讓組織人力資本系統化之儲存，持續推動 TPU 專案 APOP 產品品質規劃專案；並不定期舉行各類訓練及講習活動，目前推出的有：1.夜視攝影機技術研討培訓；2.實驗室認證規範 ISO/IEC17025 訓練；3.商業葡文培訓；4.電子學專業培訓；5.行銷管理精進相關課程培訓。
- F.年終獎金：依員工考核、績效、年資及公司營運狀況，發放年終獎金。
- G.員工紅利：依年度結算後之盈餘提撥至少 3%。
- H.國外旅遊：資深員工旅遊。

(2)由公司職工福利委員會辦理之福利措施

福利金來源主要由公司提撥每名員工 270 元及員工自付薪資 0.5%，主要辦理福利措施有下列：

- A.國內旅遊：不定期辦理。
- B.端午、中秋節及五一勞動節禮券。
- C.婚喪喜慶等得依規定申請不定之禮金或奠儀。
- D.其他各項不定期活動：愛心園遊會、運動會、員工聯誼聚餐等。

2.員工進修及訓練情形：

本公司提供不同專業技能提升需求之訓練，並透過內訓、外訓及工作輪調等方式，不斷地提升同仁的專業能力。本公司 101 年度有關員工之進修及教育訓練統計及支出如下：

教育訓練	內部訓練	外部訓練
受訓人次	1,042(人次)	103(人次)
總人時	1,969.5(小時)	574(小時)
經費支出	NT\$625,880(元) = 講師費用 (NT\$153,200)+學員薪資費用 (NT\$472,680)	NT\$234,395(元) = 課程費用 (NT\$96,635)+薪資費用 (NT\$137,760)
課程名稱	<p>新進人員訓練：公司簡介、產品簡介、人事規章制度、車王專利與專標介紹、營業秘密宣導、資訊安全與資訊運用、勞工安全衛生等課程等。</p> <p>專業職能訓練：ISO14001 環境管理系統(EMS)內部稽核訓練、夾頭簡介、應用、平版式含氧感知器的認識、OE 開發部軟體開發流程、夜視遮光罩光學圖面設計報告、非稀土無刷馬達功率驅動模組技轉教育訓練、車王產品達人系統課程等。</p> <p>通識訓練：2012 年新版方針管理系統說明會、個人資料保護法施行與企業運作實務、2012 年人力資源提升計劃-訓練實施要項及辦法宣導、車王營業秘密保護宣導及資訊安全規定、方針管理與日常管理、新人教育訓練系列課程。</p> <p>數位學習 e-Learning：車王新進培訓(主管簡介、公司簡介、人事制度、員工福利與公司活動、總務管理、勞工安全衛生、車王提案改善與節約能源管理)等。</p>	<p>主管才能訓練：2012 卓越企業管理系統專題演講「企業追管理商務危機的方法與流程探討」、2012 卓越企業管理系統專題演講「從創造力改變世界談精實創新」、傑出經理經驗分享、企經會課程-經營管理系列課程、經營高手 Dynamic CEO 全方位經營管理與策略規劃-實戰模擬課程等。</p> <p>專業職能訓練：GSI 國際條碼作業實務訓練課程、CATIA V5 機械設計 / 造型曲面設計、WPEC-International Workshop on WBG Power Electronics 2012、輻射防護繼續教育訓練班、鋰電池技術及應用研討會、堆高機操作人員訓練班、台塑網表單系統教育訓練、保稅工廠保稅業務人員講習班、高功率半導體元件設計、製程及測試系統的發展、車用 ECU 之 CAN Bus 應用、2012 充電站與電動車智慧診斷研討會、逸凡科技提供 HP Unix 系統管理基楚訓練課程、2012「台法車輛產業聚落交流會」暨「電動車研發聯盟成果發展會」等。</p> <p>通識訓練：企經會員聯誼會-35 元咖啡賣出百億市值 85°C 品牌行銷策略、2012 年巴西市場商機研討會、企業服務化可視性框架與案例分析、從智慧財產訴訟談企業經營策略等。</p>

本公司教育訓練透過實體課程與數位課程共計分為六大訓練體系，包括新進（任）職前教育訓練、在職專業職能訓練、主管才能訓練、通識及自我啟發訓練與數位學習，其中在職教育訓練包括企業內跨部門教育訓練及委託企業外之教育訓練，所有教育訓練的目的除了確保員工有能力勝任所指派的工作外，也提供有心向其他領域或更高職務發展的同仁有自我充實的機會，為確實掌握教育訓練資源的有效運用，教育訓練單位會在每年十月份展開教育訓練需求調查，並依據公司的年度方針完成次年度的教育訓練規劃；此外，本公司將持續積極建構數位學習系統，以提高教育訓練的時效性，便利性及普及性。

3. 退休制度與其實施情形：

(1) 本公司依據「勞動基準法」之規定，訂有確定給付之退休辦法，適用於民國 94 年 7 月 1 日實施「勞工退休金條例」前所有正式員工之服務年資，以及於實施「勞工退休金條例」後選擇繼續適用勞動基準法員工之後續服務年資。員工符合退休條件者，退休金之支付係根據服務年資及退休前 6 個月之平均薪資計算，15 年以內（含）的服務年資每滿一年給予 2 個基數，超過 15 年之服務年資每滿一年給予 1 個基數，惟累積最高以 45 個基數為限。本公司按月就薪資總額 4% 提撥退休基金，以勞工退休準備金監督委員會之名義專戶儲存於台灣銀行信託部。

(2) 自民國 94 年 7 月 1 日起，本公司依據「勞工退休金條例」，訂有確定提撥之退休辦法，適用於本國籍之員工。本公司就員工選擇適用「勞工退休金條例」所定之勞工退休金制度部份，每月按薪資之 6% 提繳勞工退休金至勞保局員工個人帳戶，員工退休金之支付依員工個人之退休金

專戶及累積收益之金額採月退休金或一次退休金方式領取。

- (3)自民國 97 年 12 月 22 日起，本公司新增、修正勞工退休辦法「六〇優退專案」，條件為車王工作年資加上年齡 \geq 六十者。視情節並經公司退休準備金委員會審議通過同意者，准其退休。

4.履行社會責任：

本公司基於”感恩與回饋”之價值觀，除以公司名義積極參與社會公益活動外，亦於每年提供每位員工一日支薪志工假，鼓勵員工主動發揮愛心，參與社會服務活動。2012 年本公司除了以金錢贊助慈善機構及文教團體的活動，更發動全體員工共同參予惠民盲校生活協助活動，協助盲童清掃家園、生活協助，用實際的行動表達我們對社會的一份心力。

5.員工行為或倫理守則：

本公司訂有員工工作規則、新進人員手冊，內容以符合相關政府法令與社會倫理民俗為主及車王核心價值觀為主，並公佈於公司內部網頁，供同仁隨時取閱、遵循，重點項目分類及說明如下：

- (1)營業秘密保密要求：任職期間於公司獲知之專門技術或業務機密，未經公司同意，嚴禁以任何管道告知外部廠商或競爭同業。
- (2)內外部資料均需完整誠實記載：內部資料須依公司章程制度要求符合登錄或流通，外部公開資訊需依循法令規定呈現。
- (3)嚴禁擅自非法使用外部資訊或資源：如：不得安裝未經授權軟體、不得侵犯他公司或使用他人智慧財產權。
- (4)不得從事或參與與公司利益衝突之活動：禁止私自從事與職務相關之營業活動，禁止私用公司資源取得非法利

益。

- (5)嚴禁與往來之客戶或廠商進行非公司核可之互動交易或活動：與廠商或客戶之招待、餽贈、受理活動須嚴格依循公司內部規範準則。
- (6)禁止內線交易活動：所有員工不得未經許可擅自洩露或散佈內線營業及財務資訊，圖利自己或他人，損害股東權益。
- (7)勞工安全衛生法令及公司規章的遵守：全體員工均需共同維護工作場所及其四週環境的安全衛生及整潔，並應主動協助防止竊盜、火災及其他災害的發生；公司提供相關防災演習，同仁均需共同參與。
- (8)本公司為維護性別工作平等及提供員工免受性騷擾之工作及服務環境，訂定有性騷擾事件防治與處理辦法，供全體員工遵行。
- (9)電腦、網路為公司員工必備之工作應用工具，為規範員工合理使用電子工具的行為，制定有資訊安全條款供員工遵守，以約束不當網路濫用之行為。
- (10)全員均須依循遵守政府相關法令及公司內部規定執行職務：員工是公司的重要資產，勞資雙方互助互益之共同體，公司需善盡使員工安心工作、持續發展之義務，員工亦有責任維護實行可使公司長期有效經營之規範與策略，本公司要求員工須隨時遵守上述社會責任並維護車王利害關係人的權益。

6.工作環境與員工人身安全保護措施：

本公司對員工工作環境和人身安全均十分重視,定期進行相關查檢及更新作業；工作環境部份，主要堅持明亮、清潔原則，且符合環保法規要求，通過 ISO14000 認證，隨時使員工享有舒適安全之作業環境。

人身安全部份則有下列幾個重點：

- (1)作業流程皆有 SOP，無論新舊員工均能輕易瞭解相關作業流程與方式。
- (2)機械設備均設有多重安全防護，例油壓 PRESS 機器除需雙手按鈕外，另設有紅外線感應保護具高危險性之射出機器，設有防呆裝置，大幅降低職業災害發生機率。
- (3)安全教育：定期舉辦安全教育課程，持續灌輸員工應備之安全操作常識，使員工於潛意識中即可作好自我安全防護。
- (4)安全追蹤：針對安全疑慮較高之機器設備，作定期之追蹤與改善，汰換無法排除重大危險性之設備，以員工人身安全為第一考量。
- (5)後續對環境及職業安全衛生促進活動

*有害物質限用(ROHS)推動：本公司積極推動綠色生產及採購，實現於製程產品皆符合歐盟規定不得含有 ROHS 相關有毒物質。

*職業災害防止計畫：為達成零災害目標，本公司每年擬定年度職業災害防止計畫，依據計劃內容制訂詳細之執行計畫，不斷透過執行、稽核、檢討等，逐年降低事業單位之危害風險，達成零災害之最終目標。

*實施自動檢查：為給予員工安全的工作環境，本公司積極推動自動檢查，藉此能提早發現潛在之危害因素，力求改善，有效控制。本公司自動檢查的項目：包括設備、原物料使用、作業環境、作業機械與機動車輛等。

*現場作業環境測定：本公司實施作業環境設定時，均擬定含採樣策略之作業環境測訂計畫，從基本資料蒐集、原物料、製造流程、危害物清查開始進行，並透過觀察、訪談記錄、調查、實地採樣等方式進行改善作業。

7.本公司尊重員工工作權益，以人性化管理帶領員工執行各項例行工作，且設有各項工作現況反應機制，如提案改善、員工懇談會議及動員月會等，以減低勞資糾紛。

(二)最近年度及截至年報刊印日止，公司因勞資糾紛所遭受之損失並揭露目前及未來可能發生之估計金額與因應措施：無。

六、重要契約

契約性質	當事人	契約起訖日期	主要內容	限制條款
長期借款	彰化銀行-豐原分行	99.03.16~104.03.16	聯合貸款	土地、建物抵押借款
	台灣土地銀行-北屯分行	99.03.16~104.03.16	聯合貸款	土地、建物抵押借款
	合作金庫銀行-大雅分行	99.03.16~104.03.16	聯合貸款	土地、建物抵押借款
	大眾銀行-台中分行	99.03.16~104.03.16	聯合貸款	土地、建物抵押借款
	台灣中小企業銀行-大雅分行	99.03.16~104.03.16	聯合貸款	土地、建物抵押借款
	玉山銀行-台中企金中心	99.03.16~104.03.16	聯合貸款	土地、建物抵押借款
	盤谷銀行-台中分行	99.03.16~104.03.16	聯合貸款	土地、建物抵押借款
	中國信託銀行-南屯分行	99.03.16~104.03.16	聯合貸款	土地、建物抵押借款
	華南銀行-北台中分行	99.03.16~104.03.16	聯合貸款	土地、建物抵押借款

陸、財務概況

一、最近五年度簡明資產負債表及綜合損益表

(一)簡明資產負債表及綜合損益表資料

簡明資產負債表

單位：新台幣仟元

項 目	年 度	截至 102 年 3 月 31 日 財 務 資 料 (註 3)
流 動 資 產		2,417,100
不 動 產、廠 房 及 設 備 (註 2)		1,036,841
無 形 資 產		25,615
其 他 資 產 (註 2)		214,343
資 產 總 額		3,696,899
流 動 負 債	分 配 前	1,278,379
	分 配 後	1,278,379
非 流 動 負 債		5,697,319
負 債 總 額	分 配 前	1,845,698
	分 配 後	1,845,698
歸 屬 於 母 公 司 業 主 之 權 益		1,848,192
股 本		964,152
資 本 公 積		275,871
保 留 盈 餘	分 配 前	687,316
	分 配 後	687,316
其 他 權 益		49,247
庫 藏 股 票		29,900
非 控 制 權 益		9
權 益 總 額	分 配 前	1,848,201
	分 配 後	1,848,201

註：102 年第一季合併財務報告經會計師核閱。

* 公司若有編製個體財務報告者，應另編製最近五年度個體之簡明資產負債表及綜合損益表。

* 採用國際財務報導準則之財務資料不滿 5 個年度者，應另編製下表 (2) 採用我國財務會計準則之財務資料。

註 1：凡未經會計師查核簽證之年度，應予註明。

註 2：當年度曾辦理資產重估價者，應予列註辦理日期及重估增值金額。

註 3：上市或股票已在證券商營業處所買賣之公司並應列示截至年報刊印日之前一季止，另財務資料是否經會計師簽證、核閱或兩者皆否，應予註明。

註 4：上稱分配後數字，請依據次年度股東會決議之情形填列。

註 5：財務資料經主管機關通知應自行更正或重編者，應以更正或重編後之數字列編，並註明其情形及理由。

簡明綜合損益表

單位：新台幣仟元

項 目	年 度	截至 102 年 3 月 31 日 財 務 資 料 (註 2)
營 業 收 入		493,070
營 業 毛 利		165,327
營 業 損 益		19,829
營 業 外 收 入 及 支 出		28,528
稅 前 淨 利		48,357
繼 續 營 業 單 位 本 期 淨 利		35,597
停 業 單 位 損 失		-
本 期 淨 利 (損)		35,597
本 期 其 他 綜 合 損 益 (稅 後 淨 額)		(921)
本 期 綜 合 損 益 總 額		34,676
淨 利 歸 屬 於 母 公 司 業 主		35,586
淨 利 歸 屬 於 非 控 制 權 益		11
綜 合 損 益 總 額 歸 屬 於 母 公 司 業 主		34,665
綜 合 損 益 總 額 歸 屬 於 非 控 制 權 益		11
每 股 盈 餘		0.38

註：102 年第一季合併財務報告經會計師核閱。

* 公司若有編製個體財務報告者，應另編製最近五年度個體之簡明資產負債表及綜合損益表。

* 採用國際財務報導準則之財務資料不滿 5 個年度者，應另編製下表(2)採用我國財務會計準則之財務資料。

註 1：凡未經會計師查核簽證之年度，應予註明。

2：上市或股票已在證券商營業處所買賣之公司並應列示截至年報刊印日之前一季止，另財務資料是否經會計師簽證、核閱或兩者皆否，應予註明。

3：停業單位損失以減除所得稅後之淨額列示。

4：財務資料經主管機關通知應自行更正或重編者，應以更正或重編後之數字列編，並註明其情形及理由。

(二)簡明資產負債表及損益表資料-我國財務會計準則

簡明資產負債表-我國財務會計準則

單位：新台幣仟元

項目	年度	最近五年度財務資料(註1)(非合併)				
		97年	98年	99年	100年	101年
流動資產		1,215,134	1,110,112	954,600	1,064,860	1,073,398
基金及長期投資		1,114,205	1,326,268	1,327,223	1,467,510	1,619,933
固定資產(註2)		840,957	780,495	748,283	741,294	735,104
無形資產		41,693	37,290	28,895	22,693	17,771
其他資產		40,984	35,238	70,816	90,263	80,146
資產總額		3,252,973	3,289,403	3,129,817	3,386,620	3,526,352
流動負債	分配前	407,901	1,432,397	830,296	924,490	1,138,931
	分配後	407,901	1,432,397	830,296	924,490	1,138,931
長期負債		1,000,000	-	570,000	534,000	480,000
其他負債		13,988	28,395	43,242	49,769	65,568
負債總額	分配前	1,421,889	1,460,792	1,443,538	1,508,259	1,684,499
	分配後	1,421,889	1,460,792	1,443,538	1,508,259	1,684,499
股本		964,152	964,152	964,152	964,152	964,152
資本公積		275,871	275,871	275,871	275,871	275,871
保留盈餘	分配前	518,124	531,636	485,716	609,383	646,577
	分配後	518,124	531,636	485,716	609,383	618,150
長期股權投資未實現跌價損失			-	-	-	-
累積換算調整數		77,389	66,069	(16,611)	55,569	16,996
未認列為退休金成本之淨損失		(4,452)	(9,117)	(22,849)	(26,354)	(31,843)
股東權益總額	分配前	1,831,084	1,828,611	1,686,279	1,878,361	1,841,853
	分配後	1,831,084	1,828,611	1,686,279	1,840,458	1,813,426

註1：財務報表均經會計師查核簽證。

註2：上列各年度均未辦理資產重估價。

註3：民國101年度之盈餘分配案尚未經股東會通過。

(二)簡明損益表

簡明損益表-我國財務會計準則

單位：新台幣仟元

項目	年度	最近五年度財務資料(註1)(非合併)				
		97年	98年	99年	100年	101年
營業收入		1,490,809	1,237,672	1,420,525	1,483,154	1,278,404
營業毛利		409,753	269,799	368,955	381,522	340,017
營業損益		105,163	2,838	99,811	84,709	85,086
營業外收入		39,570	40,639	45,380	95,995	69,581
營業外支出		198,425	14,840	130,242	23,933	45,380
繼續營業部門稅前損益		(53,692)	28,637	14,949	156,771	109,287
繼續營業部門損益		(42,513)	13,512	2,288	123,667	75,096
停業部門損益		-	-	-	-	
非常損益		-	-	-	-	
會計原則變動之累積影響數		-	-	-	-	
本期損益		(42,513)	13,512	2,288	123,667	75,096
每股盈餘(元)		(0.44)	0.14	0.02	1.28	0.79

註1：上列財務報表均經會計師查核簽證。

(三)最近五年度簽證會計師姓名及查核意見：

年度	事務所名稱	會計師姓名	查核意見
101年	資誠聯合會計師事務所	楊明經、薛守宏	修正式無保留意見。
100年	資誠聯合會計師事務所	楊明經、張志安	修正式無保留意見。
99年	資誠聯合會計師事務所	楊明經、張志安	修正式無保留意見。
98年	資誠聯合會計師事務所	蕭珍琪、張志安	修正式無保留意見。
97年	資誠聯合會計師事務所	蕭珍琪、張志安	修正式無保留意見。

(一)簡明資產負債表及損益表資料-我國財務會計準則

簡明資產負債表-我國財務會計準則

單位：新台幣仟元

項目	年度	最近五年度財務資料(註 1)(非合併)				
		97年	98年	99年	100年	101年
流動資產		1,215,134	1,110,112	954,600	1,064,860	1,073,398
基金及長期投資		1,114,205	1,326,268	1,327,223	1,467,510	1,619,933
固定資產(註 2)		840,957	780,495	748,283	741,294	735,104
無形資產		41,693	37,290	28,895	22,693	17,771
其他資產		40,984	35,238	70,816	90,263	80,146
資產總額		3,252,973	3,289,403	3,129,817	3,386,620	3,526,352
流動負債	分配前	407,901	1,432,397	830,296	924,490	1,138,931
	分配後	407,901	1,432,397	830,296	924,490	1,138,931
長期負債		1,000,000	-	570,000	534,000	480,000
其他負債		13,988	28,395	43,242	49,769	65,568
負債總額	分配前	1,421,889	1,460,792	1,443,538	1,508,259	1,684,499
	分配後	1,421,889	1,460,792	1,443,538	1,508,259	1,684,499
股本		964,152	964,152	964,152	964,152	964,152
資本公積		275,871	275,871	275,871	275,871	275,871
保留盈餘	分配前	518,124	531,636	485,716	609,383	646,577
	分配後	518,124	531,636	485,716	609,383	618,150
長期股權投資未實現跌價損失			-	-	-	-
累積換算調整數		77,389	66,069	(16,611)	55,569	16,996
未認列為退休金成本之淨損失		(4,452)	(9,117)	(22,849)	(26,354)	(31,843)
股東權益總額	分配前	1,831,084	1,828,611	1,686,279	1,878,361	1,841,853
	分配後	1,831,084	1,828,611	1,686,279	1,840,458	1,813,426

註 1：財務報表均經會計師查核簽證。

註 2：上列各年度均未辦理資產重估價。

註 3：民國 101 年度之盈餘分配案尚未經股東會通過。

(二)簡明損益表

簡明損益表-我國財務會計準則

單位：新台幣仟元

項目	年度	最近五年度財務資料(註 1)(非合併)				
		97年	98年	99年	100年	101年
營業收入		1,490,809	1,237,672	1,420,525	1,483,154	1,278,404
營業毛利		409,753	269,799	368,955	381,522	340,017
營業損益		105,163	2,838	99,811	84,709	85,086
營業外收入		39,570	40,639	45,380	95,995	69,581
營業外支出		198,425	14,840	130,242	23,933	45,380
繼續營業部門稅前損益		(53,692)	28,637	14,949	156,771	109,287
繼續營業部門損益		(42,513)	13,512	2,288	123,667	75,096
停業部門損益		-	-	-	-	-
非常損益		-	-	-	-	-
會計原則變動之累積影響數		-	-	-	-	-
本期損益		(42,513)	13,512	2,288	123,667	75,096
每股盈餘(元)		(0.44)	0.14	0.02	1.28	0.79

註 1：上列財務報表均經會計師查核簽證。

(三)最近五年度簽證會計師姓名及查核意見：

年度	事務所名稱	會計師姓名	查核意見
101年	資誠聯合會計師事務所	楊明經、薛守宏	修正式無保留意見。
100年	資誠聯合會計師事務所	楊明經、張志安	修正式無保留意見。
99年	資誠聯合會計師事務所	楊明經、張志安	修正式無保留意見。
98年	資誠聯合會計師事務所	蕭珍琪、張志安	修正式無保留意見。
97年	資誠聯合會計師事務所	蕭珍琪、張志安	修正式無保留意見。

二、最近五年度財務分析

(一)財務分析-採用國際財務報導準則

分析項目 (註 3)		年 度 (註 1)	截至 102 年 3 月 31 日
財務結構 (%)	負債占資產比率		49.97
	長期資金占不動產、廠房及設備比率		217.6
償債能力%	流動比率		189.08
	速動比率		114.5
	利息保障倍數		16.89
經營能力	應收款項週轉率 (次)		5.03
	平均收現日數		73
	存貨週轉率 (次)		1.17
	應付款項週轉率 (次)		6.03
	平均銷貨日數		311
	不動產、廠房及設備週轉率 (次)		1.89
	總資產週轉率 (次)		0.54
獲利能力	資產報酬率 (%)		1.05
	權益報酬率 (%)		1.94
	占實收資本比率 (%)	營業利益	2.06
		稅前純益	3.69
	純益率 (%)		7.22
每股盈餘 (元)		0.38	
現金流量	現金流量比率 (%)		3.38
	現金流量允當比率 (%)		120.14
	現金再投資比率 (%)		0.65
槓桿度	營運槓桿度		2.27
	財務槓桿度		1.24

* 公司若有編製個體財務報告者，應另編製公司個體財務比率分析。

* 採用國際財務報導準則之財務資料不滿 5 個年度者，應另編製下表 (2) 採用我國財務會計準則之財務資料。

註 1：未經會計師查核簽證之年度，應予註明。

註 2：上市或股票已在證券商營業處所買賣之公司並應將截至年報刊印日之前一季止之當年度財務資料併入分析。

註 3：年報本表末端，應列示如下之計算公式：

1. 財務結構

(1) 負債占資產比率 = 負債總額 / 資產總額。

(2) 長期資金占不動產、廠房及設備比率 = (權益總額 + 非流動負債) / 不動產、廠房及設備淨額。

2. 償債能力

(1) 流動比率 = 流動資產 / 流動負債。

(2) 速動比率 = (流動資產 - 存貨 - 預付費用) / 流動負債。

(3) 利息保障倍數 = 所得稅及利息費用前純益 / 本期利息支出。

3.經營能力

- (1)應收款項(包括應收帳款與因營業而產生之應收票據)週轉率=銷貨淨額／各期平均應收款項(包括應收帳款與因營業而產生之應收票據)餘額。
- (2)平均收現日數=365／應收款項週轉率。
- (3)存貨週轉率=銷貨成本／平均存貨額。
- (4)應付款項(包括應付帳款與因營業而產生之應付票據)週轉率=銷貨成本／各期平均應付款項(包括應付帳款與因營業而產生之應付票據)餘額。
- (5)平均銷貨日數=365／存貨週轉率。
- (6)不動產、廠房及設備週轉率=銷貨淨額／平均不動產、廠房及設備淨額。
- (7)總資產週轉率=銷貨淨額／平均資產總額。

4.獲利能力

- (1)資產報酬率=[稅後損益+利息費用×(1-稅率)]／平均資產總額。
- (2)權益報酬率=稅後損益／平均權益總額。
- (3)純益率=稅後損益／銷貨淨額。
- (4)每股盈餘=(歸屬於母公司業主之損益-特別股股利)／加權平均已發行股數。(註4)

5.現金流量

- (1)現金流量比率=營業活動淨現金流量／流動負債。
- (2)淨現金流量允當比率=最近五年度營業活動淨現金流量／最近五年度(資本支出+存貨增加額+現金股利)。
- (3)現金再投資比率=(營業活動淨現金流量-現金股利)／(不動產、廠房及設備毛額+長期投資+其他非流動資產+營運資金)。(註5)

6.槓桿度：

- (1)營運槓桿度=(營業收入淨額-變動營業成本及費用)／營業利益(註6)。
- (2)財務槓桿度=營業利益／(營業利益-利息費用)。

註4：上開每股盈餘之計算公式，在衡量時應特別注意下列事項：

- 1.以加權平均普通股股數為準，而非以年底已發行股數為基礎。
- 2.凡有現金增資或庫藏股交易者，應考慮其流通期間，計算加權平均股數。
- 3.凡有盈餘轉增資或資本公積轉增資者，在計算以往年度及半年度之每股盈餘時，應按增資比例追溯調整，無庸考慮該增資之發行期間。
- 4.若特別股為不可轉換之累積特別股，其當年度股利(不論是否發放)應自稅後淨利減除、或增加稅後淨損。特別股若為非累積性質，在有稅後淨利之情況，特別股股利應自稅後淨利減除；如為虧損，則不必調整。

註5：現金流量分析在衡量時應特別注意下列事項：

- 1.營業活動淨現金流量係指現金流量表中營業活動淨現金流入數。
- 2.資本支出係指每年資本投資之現金流出數。
- 3.存貨增加數僅在期末餘額大於期初餘額時方予計入，若年底存貨減少，則以零計算。
- 4.現金股利包括普通股及特別股之現金股利。
- 5.不動產、廠房及設備毛額係指扣除累計折舊前之不動產、廠房及設備總額。

註6：發行人應將各項營業成本及營業費用依性質區分為固定及變動，如有涉及估計或主觀判斷，應注意其合理性並維持一致。

註7：外國公司前開有關占實收資本比率，則改以占淨值比率計算之。

(二) 財務分析-我國財務會計準則

分析項目		年度	最近五年度財務分析(註1)					
			97年	98年	99年	100年	101年	
財務結構 (%)	負債占資產比率		43.71	44.41	46.12	44.54	47.77	
	長期資金占固定資產比率		336.65	234.29	301.53	325.43	315.85	
償債能力 (%)	流動比率		297.9	77.5	119.41	115.18	94.25	
	速動比率		200.8	56.94	71.32	77.22	62.9	
	利息保障倍數		(0.77)	2.96	2.04	9.75	7.58	
經營能力	應收款項週轉率(次)		4.93	7.08	5.99	4.39	3.66	
	平均收現日數		74	52	61	83	100	
	存貨週轉率(次)		2.23	2.37	2.49	2.49	2.32	
	應付款項週轉率(次)		8.27	10.12	5.89	5.97	4.48	
	平均銷貨日數		164	154	146	147	157	
	固定資產週轉率(次)		1.74	1.53	1.86	1.99	1.73	
	總資產週轉率(次)		0.44	0.38	0.44	0.46	0.37	
獲利能力	資產報酬率(%)		(0.59)	0.75	0.44	4.25	2.57	
	股東權益報酬率(%)		(2.24)	0.74	0.13	6.94	4.04	
	占實收資本比率(%)	營業利益		12.6	0.29	10.35	8.79	8.82
		稅前純益		(5.57)	2.97	1.55	16.26	11.34
	純益率(%)		(2.85)	1.09	0.16	8.34	5.87	
	每股盈餘(元)(註2)		(0.44)	0.14	0.02	1.28	0.79	
現金流量	現金流量比率(%)		31.73	14.84	13.57	-	28.86	
	現金流量允當比率(%)		76.58	107.51	106.96	136.72	190.72	
	現金再投資比率(%)		0.99	9.22	2.34	-	13.87	
槓桿度	營運槓桿度		1.45	15.76	1.70	1.97	1.14	
	財務槓桿度		1.33	(0.24)	1.17	1.27	1.24	

最近二年度各項財務比率變動原因：(增減變動達 20%者)

1. 資產報酬率：主係本年稅後淨利較去年同期減少 48,571 仟元所致。
2. 股東權益報酬率：主係本年度稅後淨利較去年同期減少 48,571 仟元所致。
3. 稅前純益：主係本年度稅前淨利較去年同期減少 47,484 仟元所致。
4. 純益率：主係本年度稅後淨利較去年同期減少 48,571 仟元所致。
5. 每股盈餘(元)：主係本年度稅後淨利較去年同期減少 48,571 仟元所致。
6. 現金流量比率及現金再投資比率：營業活動之淨現金流量增加 375,355 仟元、流動負債較去年同期增加 214,441 仟元所致。
7. 現金流量允當比率：主要係因本期營業活動之淨現金流入 328,686 仟元，致現金流量允當比率增加。

註 1：以上各年度財務報告均經會計師查核簽證。

註 2：係追溯調整前之數字。

註3：分析項目之計算公式如下：

1. 財務結構

(1) 負債占資產比率 = 負債總額 / 資產總額

(2) 長期資金占固定資產比率 = (股東權益淨額 + 長期負債) / 固定資產淨額

2. 償債能力

(1) 流動比率 = 流動資產 / 流動負債

(2) 速動比率 = (流動資產 - 存貨 - 預付費用) / 流動負債

(3) 利息保障倍數 = 所得稅及利息費用前純益 / 本期利息支出

3. 經營能力

(1) 應收款項(包括應收帳款與因營業而產生之應收票據)週轉率 = 銷貨淨額 / 各期平均應收款項(包括應收帳款與因營業而產生之應收票據)餘額

(2) 平均收現日數 = 365 / 應收款項週轉率

(3) 存貨週轉率 = 銷貨成本 / 平均存貨額

(4) 應付款項週轉率(包括應付帳款與因營業而產生之應付票據)週轉率 = 銷貨成本 / 各期平均應付款項(包括應付帳款與因營業而產生之應付票據)餘額

(5) 平均銷貨日數 = 365 / 存貨週轉率

(6) 固定資產週轉率 = 銷貨淨額 / 平均固定資產淨額

(7) 總資產週轉率 = 銷貨淨額 / 平均資產總額

4. 獲利能力

(1) 資產報酬率 = [稅後損益 + 利息費用 × (1 - 稅率)] / 平均資產總額

(2) 股東權益報酬率 = 稅後損益 / 平均股東權益淨額

(3) 純益率 = 稅後損益 / 銷貨淨額

(4) 每股盈餘 = (稅後淨利 - 特別股股利) / 加權平均已發行股數

5. 現金流量

(1) 現金流量比率 = 營業活動淨現金流量 / 流動負債

(2) 淨現金流量允當比率 = 最近五年度營業活動淨現金流量 / 最近五年度(資本支出 + 存貨增加額 + 現金股利)

(3) 現金再投資比率 = (營業活動淨現金流量 - 現金股利) / (固定資產毛額 + 長期投資 + 其他資產 + 營運資金)

6. 槓桿度

(1) 營運槓桿度 = (營業收入淨額 - 變動營業成本及費用) / 營業利益

(2) 財務槓桿度 = 營業利益 / (營業利益 - 利息費用)

(三)財務分析-我國財務會計準則

分析項目		最近五年度財務分析(註1)					
		97年	98年	99年	100年	101年	
財務結構(%)	負債占資產比率	43.71	44.41	46.12	44.54	47.77	
	長期資金占固定資產比率	336.65	234.29	301.53	325.43	315.85	
償債能力(%)	流動比率	297.9	77.5	119.41	115.18	94.25	
	速動比率	200.8	56.94	71.32	77.22	62.9	
	利息保障倍數	(0.77)	2.96	2.04	9.75	7.58	
經營能力	應收款項週轉率(次)	4.93	7.08	5.99	4.39	3.66	
	平均收現日數	74	52	61	83	100	
	存貨週轉率(次)	2.23	2.37	2.49	2.49	2.32	
	應付款項週轉率(次)	8.27	10.12	5.89	5.97	4.48	
	平均銷貨日數	164	154	146	147	157	
	固定資產週轉率(次)	1.74	1.53	1.86	1.99	1.73	
	總資產週轉率(次)	0.44	0.38	0.44	0.46	0.37	
獲利能力	資產報酬率(%)	(0.59)	0.75	0.44	4.25	2.57	
	股東權益報酬率(%)	(2.24)	0.74	0.13	6.94	4.04	
	占實收資本比率(%)	營業利益	12.6	0.29	10.35	8.79	8.82
		稅前純益	(5.57)	2.97	1.55	16.26	11.34
	純益率(%)	(2.85)	1.09	0.16	8.34	5.87	
現金流量	每股盈餘(元)(註2)	(0.44)	0.14	0.02	1.28	0.79	
	現金流量比率(%)	31.73	14.84	13.57	-	28.86	
	現金流量允當比率(%)	76.58	107.51	106.96	136.72	190.72	
槓桿度	現金再投資比率(%)	0.99	9.22	2.34	-	13.87	
	營運槓桿度	1.45	15.76	1.70	1.97	1.14	
	財務槓桿度	1.33	(0.24)	1.17	1.27	1.24	
最近二年度各項財務比率變動原因：(增減變動達20%者)							
1. 資產報酬率：主係本年稅後淨利較去年同期減少48,571仟元所致。							
2. 股東權益報酬率：主係本年度稅後淨利較去年同期減少48,571仟元所致。							
3. 稅前純益：主係本年度稅前淨利較去年同期減少47,484仟元所致。							
4. 純益率：主係本年度稅後淨利較去年同期減少48,571仟元所致。							
5. 每股盈餘(元)：主係本年度稅後淨利較去年同期減少48,571仟元所致。							
6. 現金流量比率及現金再投資比率：營業活動之淨現金流量增加375,355仟元、流動負債較去年同期增加214,441仟元所致。							
7. 現金流量允當比率：主要係因本期營業活動之淨現金流入328,686仟元，致現金流量允當比率增加。							

註1：以上各年度財務報告均經會計師查核簽證。

註2：係追溯調整前之數字。

註3：分析項目之計算公式如下：

1.財務結構

(1)負債占資產比率＝負債總額／資產總額

(2)長期資金占固定資產比率＝(股東權益淨額＋長期負債)／固定資產淨額

2.償債能力

(1)流動比率＝流動資產／流動負債

(2)速動比率＝(流動資產－存貨－預付費用)／流動負債

(3)利息保障倍數＝所得稅及利息費用前純益／本期利息支出

3.經營能力

(1)應收款項(包括應收帳款與因營業而產生之應收票據)週轉率＝銷貨淨額
／各期平均應收款項(包括應收帳款與因營業而產生之應收票據)餘額

(2)平均收現日數＝365／應收款項週轉率

(3)存貨週轉率＝銷貨成本／平均存貨額

(4)應付款項週轉率(包括應付帳款與因營業而產生之應付票據)週轉率＝銷
貨成本／各期平均應付款項(包括應付帳款與因營業而產生之應付票據)
餘額

(5)平均銷貨日數＝365／存貨週轉率

(6)固定資產週轉率＝銷貨淨額／平均固定資產淨額

(7)總資產週轉率＝銷貨淨額／平均資產總額

4.獲利能力

(1)資產報酬率＝〔稅後損益＋利息費用×(1－稅率)〕／平均資產總額

(2)股東權益報酬率＝稅後損益／平均股東權益淨額

(3)純益率＝稅後損益／銷貨淨額

(4)每股盈餘＝(稅後淨利－特別股股利)／加權平均已發行股數

5.現金流量

(1)現金流量比率＝營業活動淨現金流量／流動負債

(2)淨現金流量允當比率＝最近五年度營業活動淨現金流量／最近五年度
(資本支出＋存貨增加額＋現金股利)

(3)現金再投資比率＝(營業活動淨現金流量－現金股利)／(固定資產毛額
＋長期投資＋其他資產＋營運資金)

6.槓桿度

(1)營運槓桿度＝(營業收入淨額－變動營業成本及費用)／營業利益

(2)財務槓桿度＝營業利益／(營業利益－利息費用)

三、最近年度財務報告之監察人審查報告

監察人審查報告書

董事會造送本公司一〇一年度財務報表暨合併財務報表，業經資誠聯合會計師事務所查核竣事，認為足以允當表達本公司之財務狀況、經營成果與現金流量情形。連同營業報告書及盈餘分配表等，經本監察人等審查，認為尚無不合，爰依公司法第二一九條之規定報告如上。

此 致

本公司一〇二年股東常會

車王電子股份有限公司

監察人：蔡文正



監察人：白錫穎



監察人：陳美麗



中 華 民 國 一 〇 二 年 三 月 二 十 六 日

四、101 年度財務報告

會計師查核報告

(102)財審報字第 12004336 號

車王電子股份有限公司 公鑒：

車王電子股份有限公司民國 101 年 12 月 31 日及民國 100 年 12 月 31 日之資產負債表，暨民國 101 年 1 月 1 日至 12 月 31 日及民國 100 年 1 月 1 日至 12 月 31 日之損益表、股東權益變動表及現金流量表，業經本會計師查核竣事。上開財務報表之編製係公司管理階層之責任，本會計師之責任則為根據查核結果對上開財務報表表示意見。上開財務報表之被投資公司中，有關 MOBILETRON U.K. LTD.、MOBILETRON COMERCIO DE AUTOPECAS E FERRAMENTAS LTDA 及由 STONEWALL VENTURES INC. 轉投資之 DUROFIX, INC 之財務報表未經本會計師查核，而係由其他會計師查核，因此，本會計師對上開財務報表所表示之意見中，有關上述被投資公司財務報表所列之金額，係依據其他會計師之查核報告。民國 101 年 12 月 31 日及民國 100 年 12 月 31 日對上述被投資公司長期股權投資之金額分別為新台幣 250,213 仟元及新台幣 185,759 仟元，分別占資產總額之 7% 及 5%，民國 101 年 1 月 1 日至 12 月 31 日及民國 100 年 1 月 1 日至 12 月 31 日對上述被投資公司採權益法認列之長期股權投資損失分別為新台幣 70,970 仟元及新台幣 55,677 仟元，分別占稅前淨利之 39% 及 26%；另如財務報表附註十一所述，民國 101 年度所揭露有關該等被投資公司之轉投資事業相關資訊，係依其他會計師查核之財務報表編製而得，本會計師並未查核該財務報表。

本會計師係依照「會計師查核簽證財務報表規則」及中華民國一般公認審計準則規劃並執行查核工作，以合理確信財務報表有無重大不實表達。此項查核工作包括以抽查方式獲取財務報表所列金額及所揭露事項之查核證據、評估管理階層編製財務報表所採用之會計原則及所作之重大會計估計，暨評估財務報表整體之表達。本會計師相信此項查核工作及其他會計師之查核報告可對所表示之意見提供合理之依據。

依本會計師之意見，基於本會計師之查核結果及其他會計師之查核報告，第一段所述財務報表在所有重大方面係依照「證券發行人財務報告編製準則」及中華民國一般公認會計原則編製，足以允當表達車王電子股份有限公司民國 101 年 12 月 31 日及民國 100 年 12 月 31 日之財務狀況，暨民國 101 年 1 月 1 日至 12 月 31 日及民國 100 年 1 月 1 日至 12 月 31 日之經營成果與現金流量。

車王電子股份有限公司已另編製民國 101 年度及 100 年度之合併財務報表，並經本會計師出具修正式無保留意見之查核報告在案，備供參考。

資 誠 聯 合 會 計 師 事 務 所

會計師

楊明經

薛守宏



前財政部證券管理委員會

核准簽證文號：(81)台財證(六)第 33095 號

(84)台財證(六)第 13377 號

中華民國 102 年 3 月 27 日

車王電子股份有限公司

損益表

民國 101 年 1 月 1 日至 12 月 31 日及 100 年 1 月 1 日至 12 月 31 日

單位：新台幣仟元
(除每股盈餘為新台幣元外)

項目	附註	101 年 度	100 年 度
		金 額 %	金 額 %
營業收入			
4110 銷貨收入		\$ 1,305,813 102	\$ 1,493,048 101
4170 銷貨退回		(24,263) (2)	(7,120) (1)
4190 銷貨折讓		(3,146) -	(2,774) -
4100 銷貨收入淨額	五(二)	1,278,404 100	1,483,154 100
營業成本			
5110 銷貨成本	四(四)及 五(二)	(964,817) (75)	(1,062,342) (71)
5910 營業毛利		313,587 25	420,812 29
5920 聯屬公司間未實現利益		- -	(39,290) (3)
5930 聯屬公司間已實現利益		26,430 2	- -
營業毛利淨額		340,017 27	381,522 26
營業費用			
6100 推銷費用		(67,552) (5)	(73,886) (5)
6200 管理及總務費用		(119,075) (9)	(147,653) (10)
6300 研究發展費用		(68,304) (6)	(75,274) (5)
6000 營業費用合計		(254,931) (20)	(296,813) (20)
6900 營業淨利		85,086 7	84,709 6
營業外收入及利益			
7110 利息收入		2,717 -	892 -
7121 採權益法認列之投資收益	四(六)	59,063 5	63,459 4
7130 處分固定資產利益		- -	1,136 -
7160 兌換利益		- -	23,592 2
7310 金融資產評價利益		1,509 -	- -
7480 什項收入		6,292 -	6,916 -
7100 營業外收入及利益合計		69,581 5	95,995 6
營業外費用及損失			
7510 利息費用		(16,599) (1)	(17,917) (1)
7530 處分固定資產損失		(210) -	(25) -
7560 兌換損失		(15,333) (1)	- -
7640 金融資產評價損失		- -	(5,991) (1)
7880 什項支出		(13,238) (1)	- -
7500 營業外費用及損失合計		(45,380) (3)	(23,933) (2)
7900 繼續營業單位稅前淨利		109,287 9	156,771 10
8110 所得稅費用	四(十五)	(34,191) (3)	(33,104) (2)
9600 本期淨利		\$ 75,096 6	\$ 123,667 8
基本每股盈餘			
9750 本期淨利	四(十七)	\$ 1.15 \$ 0.79	\$ 1.63 \$ 1.28
稀釋每股盈餘			
9850 本期淨利	四(十七)	\$ 1.15 \$ 0.79	\$ 1.62 \$ 1.28

請參閱後附財務報表附註暨資誠聯合會計師事務所
楊明經、薛守宏會計師民國 102 年 3 月 27 日查核報告。

董事長：蔡裕慶



經理人：蔡裕慶



會計主管：蔡淑貞



車王電子股份有限公司

股東權益變動表

民國101年1月1日至12月31日及100年1月1日至12月31日

單位：新台幣仟元

100年	保 留 盈 餘				未認列為退休金成本之淨損	庫藏股票	計
	普通股股本	普通股溢價	法定盈餘公積	特別盈餘公積			
100年1月1日餘額	\$ 964,111	\$ 275,811	\$ 218,511	\$ 267,111	(\$ 22,111)	\$	\$ 1,686,279
99年度盈餘指撥及分配	-	-	229	(229)	-	-	-
法定盈餘公積	-	-	-	39,460	-	-	-
特別盈餘公積	-	-	-	123,667	-	-	123,667
100年度淨利	-	-	-	-	(3,505)	-	(3,505)
未認列為退休金成本之淨損	-	-	-	-	-	-	72,180
國外長期投資換算調整數	-	-	-	-	72,180	-	-
庫藏股票交易	-	-	-	-	-	(260)	(260)
100年12月31日餘額	\$ 964,111	\$ 275,811	\$ 218,711	\$ 351,111	(\$ 26,111)	(\$)	\$ 1,878,361
101年							
101年1月1日餘額	\$ 964,111	\$ 275,811	\$ 218,711	\$ 351,111	(\$ 26,111)	(\$)	\$ 1,878,361
100年度盈餘指撥及分配(註)	-	-	12,367	(12,367)	-	-	-
法定盈餘公積	-	-	-	39,460	-	-	-
特別盈餘公積轉回	-	-	-	(37,902)	-	-	(37,902)
現金股利	-	-	-	75,096	-	-	75,096
101年度淨利	-	-	-	-	(5,489)	-	(5,489)
未認列為退休金成本之淨損	-	-	-	-	-	-	(38,573)
國外長期投資換算調整數	-	-	-	-	-	(29,640)	(29,640)
庫藏股票交易	-	-	-	-	-	(29,640)	(29,640)
101年12月31日餘額	\$ 964,111	\$ 275,811	\$ 231,111	\$ 415,411	(\$ 31,111)	(\$ 29,900)	\$ 1,841,853

註：100年度盈餘分配董監酬勞2,267仟元及員工紅利3,401仟元與認列於民國100年度損益之差異數37仟元及57仟元已認列於民國101年損益中。

請參閱後附財務報表附註暨資誠聯合會計師事務所楊明經、薛守宏會計師民國102年3月27日查核報告。



董事長：蔡裕慶



經理人：蔡裕慶



會計主管：蔡淑貞

車王電子股份有限公司

現金流量表

民國 101 年 1 月 1 日至 12 月 31 日及 100 年 1 月 1 日至 12 月 31 日

單位：新台幣仟元

	101 年 度	100 年 度
營業活動之現金流量		
本期淨利	\$ 75,096	\$ 123,667
調整項目		
聯屬公司間(已)未實現利益	(26,430)	39,290
折舊費用	31,116	33,368
各項攤提	6,952	9,251
金融資產評價(利益)損失	(1,509)	5,991
存貨呆滯及跌價損失提列數	16,023	3,623
採權益法認列之長期股權投資收益	(59,063)	(63,459)
處分固定資產損失(利益)	210	(1,111)
匯率影響數	7,367	6,724
資產及負債科目之變動		
公平價值變動列入損益之金融資產-流動	-	837
應收票據淨額	(3,780)	(1,763)
應收帳款(含關係人)	76,958	(148,735)
其他應收款-關係人	(2,998)	-
其他金融資產-流動	(4,279)	9,480
存貨	(22,616)	36,600
遞延所得稅資產	14,248	15,424
其他流動資產	16,571	556
應付票據	9,387	(15,978)
應付帳款(含關係人)	190,505	(109,669)
應付所得稅	(1,861)	13,990
應付費用	961	7,200
其他應付款-關係人	(1,025)	2,565
其他應付款	(2,542)	2,055
其他流動負債	5,080	(21,377)
應計退休金負債	4,315	4,802
營業活動之淨現金流入(流出)	328,686	(46,669)
投資活動之現金流量		
以成本衡量之金融資產-非流動淨變動數	\$ -	(\$ 20,580)
採權益法認列之長期股權投資增加	(77,215)	-
採權益法認列之長期投資公司盈餘匯回	-	3,025
人壽保險現金解約價值減少	-	16,310
購置固定資產	(18,648)	(21,657)
處分固定資產價款	216	180
無形資產增加	(1,839)	(3,699)
存出保證金(增加)減少	(446)	3,435
其他資產減少(增加)	8,501	(24,647)
投資活動之淨現金流出	(89,431)	(47,633)
融資活動之現金流量		
短期借款本期償還數	15,000	(35,000)
應付短期票券增加(減少)數	-	132,000
長期借款本期償還數	(36,000)	-
買回庫藏股	(29,640)	(260)
給付現金股利	(37,902)	-
其他應付款-關係人增加	-	19,000
融資活動之淨現金(流出)流入	(88,542)	115,740
匯率影響數	(7,367)	(6,724)
本期現金及約當現金增加	143,346	14,714
期初現金及約當現金餘額	212,444	197,730
期末現金及約當現金餘額	\$ 355,790	\$ 212,444
現金流量資訊之補充揭露		
本期支付利息	\$ 16,919	\$ 17,917
本期支付所得稅	\$ 26,227	\$ 3,690
以現金支付購置固定資產金額		
購置固定資產	\$ 26,013	\$ 25,573
加:期初應付設備款	9,418	5,502
減:期末應付設備款	(16,783)	(9,418)
支付現金數	\$ 18,648	\$ 21,657
不影響現金流量之投資活動		
以應收債權轉增資之長期股權投資	\$ 54,718	\$ -

請參閱後附財務報表附註暨資誠聯合會計師事務所
楊明經、薛守宏會計師民國 102 年 3 月 27 日查核報告。

董事長：蔡裕慶

經理人：蔡裕慶

會計主管：蔡淑貞



車王電子股份有限公司
財務報表附註
民國 101 年 12 月 31 日及 100 年 12 月 31 日

單位：新台幣仟元
(除特別註明者外)

一、公司沿革

本公司設立於民國 71 年 7 月 19 日，為響應政府獎勵企業合併經營之政策，於民國 86 年 11 月 15 日吸收合併車王電動工具股份有限公司。截至民國 101 年 12 月 31 日，實收資本額為 964,152 仟元，分為 96,415 仟股，每股面額 10 元。主要營業項目為汽機車用電子控制裝置(電子點火器、電壓調整器及充電器)等電子零組件、電動及氣動工具、充電式手電筒、照明器材等零配件加工製造及買賣業務。本公司股票自民國 90 年 4 月 6 日起經核准在台灣證券交易所買賣。民國 101 年及 100 年 12 月 31 日本公司員工人數分別為 335 人及 329 人。

二、重要會計政策之彙總說明

本財務報表係依照「證券發行人財務報告編製準則」及中華民國一般公認會計原則編製，重要會計政策彙總說明如下：

(一) 外幣交易

1. 本公司以新台幣為記帳單位，外幣交易按交易當日之即期匯率折算成新台幣入帳，其與實際收付時之兌換差異，列為當年度損益。
2. 期末就外幣貨幣性資產或負債餘額，按資產負債表日之即期匯率評價調整，因調整而產生之兌換差額列為當年度損益；惟與國外營運機構間具有長期投資性質之外幣墊款所產生之兌換差額則列為股東權益調整項目。
3. 期末就外幣非貨幣性資產或負債餘額，屬依公平價值衡量且變動列入損益者，按資產負債表日之即期匯率評價

調整，因調整而產生之兌換差額列為當年度損益；屬依公平價值衡量且變動列入股東權益調整項目者，按資產負債表日之即期匯率評價調整，因調整而產生之兌換差額，列為股東權益調整項目；屬非依公平價值衡量者，則按交易日之歷史匯率衡量。

(二) 資產負債區分流動與非流動之分類標準

1. 資產符合下列條件之一者，列為流動資產；資產不屬於流動資產者為非流動資產：
 - (1) 因營業所產生之資產，預期將於正常營業週期中變現、消耗或意圖出售者。
 - (2) 主要為交易目的而持有者。
 - (3) 預期於資產負債表日後十二個月內將變現者。
 - (4) 現金或約當現金，但於資產負債表日後逾十二個月用以交換、清償負債或受有其他限制者除外。
2. 負債符合下列條件之一者，列為流動負債；負債不屬於流動負債者為非流動負債：
 - (1) 因營業而發生之債務，預期將於正常營業週期中清償者。
 - (2) 主要為交易目的而發生者。
 - (3) 須於資產負債表日後十二個月內清償者。
 - (4) 不能無條件延期至資產負債表日後逾十二個月清償之負債。

(三) 公平價值變動列入損益之金融資產與負債

1. 係採交易日會計，於原始認列時，將金融商品以公平價值衡量。
2. 公平價值變動列入損益之金融資產與負債係以公平價值評價且其價值變動列為當期損益。上市/上櫃股票、封閉型基金及存託憑證係以資產負債表日公開市場之

收盤價為公平價值。開放型基金係以資產負債表日該基金淨資產價值為公平價值。

(四) 應收票據及帳款、其他應收款

1. 應收票據及帳款係因出售商品或勞務而發生之債權，其他應收款係不屬於應收票據及帳款之其他應收款項。應收票據及帳款、其他應收款原始認列時以公平價值衡量，續後以有效利率法之攤銷後成本減除減損後之金額衡量。
2. 本公司於資產負債表日評估是否存在客觀證據，顯示重大個別金融資產發生減損，以及非屬重大之個別金融資產單獨或共同發生減損。若有減損之客觀證據，則認列減損損失。減損金額為金融資產之帳面價值與其估計未來現金流量採原始有效利率折現之現值間之差額。若後續期間減損金額減少，而該減少明顯與認列減損後發生之事件有關，則迴轉先前認列之金融資產減損金額，該迴轉不應使金融資產帳面金額大於未認列減損情況下之攤銷後成本，迴轉之金額認列於當期損益。

(五) 存 貨

存貨採永續盤存制，成本結轉按加權平均法計算。固定製造費用則按正常產能分攤，期末存貨採成本與淨變現價值孰低衡量，比較成本與淨變現價值孰低時，採逐項比較法。淨變現價值係指在正常情況下之估計售價減除至完工尚需投入之成本及推銷費用後之餘額。

(六) 以成本衡量之金融資產及負債

1. 係採交易日會計，於原始認列時，將金融商品以公平價值衡量，並加計取得或發行之交易成本。
2. 以成本衡量之金融資產若有減損之客觀證據，則認列減損損失，此減損金額不予迴轉。

(七) 採權益法之長期股權投資

1. 持有被投資公司有表決權股份比例達 20% 以上或具有重大影響力者，採權益法評價。持有被投資公司有表決權股份比例超過 50% 或具有控制力者，採權益法評價並於每季編製合併報表。
2. 採權益法評價之長期股權投資與被投資公司間所產生之損益於當期未實現者，予以銷除；交易損益若屬折舊性資產所產生者，依其效益年限分年認列，其餘之資產產生者，俟實現年度始行認列。投資公司與被投資公司間之順流交易，採列記未實現損益科目方式銷除，因而產生之「遞延借、貸項-聯屬公司間損失或利益」作為資產或負債，並依其實現期間劃分為長、短期。投資公司與被投資公司間之逆流交易及被投資公司間之側流交易，則直接沖銷投資損益。
3. 海外投資按權益法評價時，被投資公司財務報表轉換所產生之「累積換算調整數」作為本公司股東權益之調整項目。

(八) 固定資產

1. 固定資產以取得成本為入帳基礎，並將購建期間之有關利息資本化。
2. 折舊按估計經濟耐用年限，採平均法計提折舊。主要固定資產耐用年數除房屋及建築為 50 年，機器設備為 2~15 年，模具設備 2~8 年，其餘固定資產為 3~20 年。
3. 凡支出效益及於以後各期之重大改良或大修支出列為資本支出，經常性維護或修理支出則列為當期費用，處分資產損益列為當期營業外收支項下。

(九) 無形資產

專利權及電腦軟體係以取得成本為入帳基礎，並按其估計

效益年數採直線法攤銷。

(十) 遞延費用

係聯貸抵押借款之費用及長期待攤費用等支出，以取得成本為入帳基礎，並按估計效益年數採直線法攤銷。

(十一) 非金融資產減損

本公司於資產負債表日針對有減損跡象之資產，估計其可回收金額，當可回收金額低於其帳面價值時，則認列減損損失。可回收金額係指一項資產之淨公平價值或其使用價值，兩者較高者。當以前年度認列資產減損之情況不再存在時，則在以前年度提列損失金額之範圍內予以迴轉。

(十二) 退休金計劃及淨退休金成本

退休金辦法屬確定給付退休辦法者，係依據精算結果認列淨退休金成本，淨退休金成本包括當期服務成本、利息成本、基金資產之預期報酬及未認列過渡性淨給付義務與退休金損益之攤銷數。未認列過渡性淨給付義務按 14 年攤提。退休金辦法屬確定提撥退休辦法者，則依權責發生基礎將應提撥之退休基金數額認列為當期之退休金成本。

(十三) 產品售後服務保證

銷售貨品附有售後服務保證者，依據過去經驗預估售後服務保證成本，於銷貨發生年度認列為當期費用，其估計之負債列為流動負債。

(十四) 所得稅

1. 所得稅之會計處理採跨期間與同期間之所得稅分攤，以前年度溢低估之所得稅，列為當期所得稅費用之調整項目。當稅法修正時，於公佈日之年度按新規定，將遞延所得稅負債或資產重新計算，因而產生之遞延所得稅

負債或資產之變動影響數，列入當期繼續營業部門之所得稅費用(利益)。

2. 因購置設備或技術、研究發展支出、人才培訓支出及股權投資等所產生之所得稅抵減採當期認列法處理。
3. 未分配盈餘依所得稅法加徵 10%之所得稅，於股東會決議分配盈餘後列為當期費用。

(十五) 庫藏股

1. 本公司收回已發行股票時，其屬買回者，將所支付之成本列為股東權益之減項。
2. 庫藏股票轉讓給員工依財務會計準則公報第三十九號「股份基礎給付之會計處理準則」處理。
3. 註銷庫藏股票時，貸記「庫藏股票」，並按股權比例借記「資本公積-股票發行溢價」與「股本」。庫藏股票之帳面價值如高於面值與股票發行溢價之合計數時，其差額沖銷同種類庫藏股票所產生之資本公積，如有不足再借記保留盈餘；反之，其差額貸記同種類庫藏股票交易所產生之資本公積。
4. 庫藏股票之帳面價值係按加權平均法計算。

(十六) 員工分紅及董監酬勞

本公司員工分紅及董監酬勞成本，依民國 96 年 3 月 16 日財團法人中華民國會計研究發展基金會(96)基秘字第 052 號函「員工分紅及董監酬勞會計處理」之規定，於具法律義務或推定義務且金額可合理估計時，認列為費用及負債。嗣後股東會決議實際配發金額與估列金額有差異時，則列為次年度之損益。另依民國 97 年 3 月 31 日財團法人中華民國會計研究發展基金會(97)基秘字第 127 號函「上市上櫃公司員工分紅股數計算基準」，本公司以財務報告年度之次年度股東會決議日前一日之每股公平價值

(收盤價)，並考慮除權除息影響後之金額，計算股票紅利之股數。

(十七) 收入認列方法

1. 收入於獲利過程大部份已完成，且已實現或可實現時認列。相關成本配合收入於發生時承認。費用則依權責發生制於發生時認列為當期費用。
2. 出售予海外子公司原料再購回其成品之會計處理係依財團法人中華民國會計研究發展基金會民國87年4月3日(87)基秘字第076號之函釋，視其交易為原料加工而非進貨交易。
3. 運至海外子公司待售之存貨係依中華民國財務會計準則公報第5號「採權益法之長期股權投資處理準則」，認列銷貨收入及成本，惟於期末認列未實現銷貨利益，作為銷貨毛利之減項。

(十八) 會計估計

本公司於編製財務報表時，業已依照一般公認會計原則之規定，對財務報表所列金額及或有事項，作必要之衡量、評估與揭露，其中包括若干假設及估計之採用，惟該等假設及估計與實際結果可能存有差異。

(十九) 營運部門

本公司營運部門資訊與提供給營運決策者之內部管理報告採一致之方式報導。營運決策者負責分配資源予營運部門並評估其績效。

本公司依財務會計準則公報第四十一號「營運部門資訊之揭露」規定於合併財務報表揭露部門資訊，而不於個別財務報表揭露部門資訊。

三、會計變動之理由及其影響

(一)應收票據及帳款、其他應收款

本公司自民國 100 年 1 月 1 日起，採用新修訂之財務會計準則公報第三十四號「金融商品之會計處理準則」，就應收票據及帳款、其他應收款等各項債權，於有減損之客觀證據時認列減損(呆帳)損失，此項會計原則變動對民國 100 年度財務報表無重大影響。

(二)營運部門

本公司自民國 100 年 1 月 1 日起，採用新發布之財務會計準則公報第四十一號「營運部門資訊之揭露」，以取代原財務會計準則公報第二十號「部門別財務資訊之揭露」，本公司於首次適用時，並依公報規定重編前一年度之部門資訊。

四、重要會計科目之說明

(一)現金及約當現金

	<u>101 年 12 月 31 日</u>	<u>100 年 12 月 31 日</u>
庫 存 現 金	\$ 1,047	\$ 867
活期及支票存款	1,916	3,887
外 幣 存 款	16,332	8,063
定 期 存 款	<u>336,495</u>	<u>199,627</u>
	<u>\$ 355,790</u>	<u>\$ 212,444</u>

民國 101 年及 100 年 12 月 31 日定期存款利率分別為 0.19%~1.36%及 0.35%~1.2%。

(二)公平價值變動列入損益之金融資產-流動

	<u>101 年 12 月 31 日</u>	<u>100 年 12 月 31 日</u>
交易目的金融資產		
債券型基金	\$ 12,035	\$ 12,035
上市櫃股票	<u>10,804</u>	<u>10,804</u>
	22,839	22,839
減:評價調整	<u>(7,373)</u>	<u>(8,882)</u>
合計	<u>\$ 15,466</u>	<u>\$ 13,957</u>

本公司於民國 101 年度及 100 年度因金融資產交易認列之淨利益及損失分別為 1,509 仟元及 5,991 仟元。

(三) 應收帳款淨額

	<u>101 年 12 月 31 日</u>	<u>100 年 12 月 31 日</u>
應收帳款	\$ 84,883	\$ 82,568
減：備抵呆帳	(1,474)	(1,474)
	<u>\$ 83,409</u>	<u>\$ 81,094</u>

(四) 存 貨

	<u>101 年 12 月 31 日</u>		
	<u>成本</u>	<u>備抵呆滯及跌價損失</u>	<u>帳面價值</u>
原物料	\$ 196,145	(\$ 47,273)	\$ 148,872
原物料-委託海外 子公司加工	81,920	-	81,920
在製品	3,657	(47)	3,610
製成品	125,374	(28,157)	97,217
商品	17,386	(5,179)	12,207
合計	<u>\$ 424,482</u>	<u>(\$ 80,656)</u>	<u>\$ 343,826</u>

	<u>100 年 12 月 31 日</u>		
	<u>成本</u>	<u>備抵呆滯及跌價損失</u>	<u>帳面價值</u>
原物料	\$ 179,681	(\$ 43,263)	\$ 136,418
原物料-委託海外 子公司加工	88,216	(2)	88,214
在製品	6,703	(108)	6,595
製成品	111,994	(21,481)	90,513
商品	19,505	(4,012)	15,493
合計	<u>\$ 406,099</u>	<u>(\$ 68,866)</u>	<u>\$ 337,233</u>

當期認列之存貨相關費損：

	<u>101 年度</u>	<u>100 年度</u>
已出售存貨成本	\$ 941,470	\$ 1,055,036
未分攤固定製造費用	7,511	3,692
呆滯及跌價損失	16,023	3,623
其他	(187)	(9)
	<u>\$ 964,817</u>	<u>\$ 1,062,342</u>

(五) 以成本衡量之金融資產-非流動

被投資公司	101年12月31日		100年12月31日	
	帳列數	持股比例	帳列數	持股比例
BCD SEMICONDUCTOR MANUFACTURING LTD.	\$ 72,642	1.67%	\$ 72,642	2.40%
亞太優勢微系統股份有限公司	32,848	2.00%	32,848	2.00%
華德動能科技股份有限公司	22,443	17.71%	22,443	18.00%
丞信電子股份有限公司	20,000	12.20%	20,000	12.20%
新電創業投資顧問股份有限公司	-	11.76%	-	11.76%
	147,933		147,933	
減：累計減損	(25,410)		(25,410)	
	<u>\$ 122,523</u>		<u>\$ 122,523</u>	

1. 本公司持有上開金融資產因無活絡市場公開報價且公平價值無法可靠衡量，故以成本衡量。

2. 累計減損明細：

	101年12月31日		100年12月31日	
BCD SEMICONDUCTOR MANUFACTURING LTD.	\$	20,000	\$	20,000
亞太優勢微系統股份有限公司		5,410		5,410
	<u>\$</u>	<u>25,410</u>	<u>\$</u>	<u>25,410</u>

(六) 採權益法之長期股權投資

被投資公司	101年12月31日		100年12月31日	
	帳列數	持股比例	帳列數	持股比例
STONEWALL VENTURES INC.	\$ 739,142	100%	\$ 664,263	100%
REGITAR U.S.A. INC.	468,539	100%	448,630	100%
MOBILETRON U.K. LTD.	182,498	100%	176,762	100%
MOBILETRON COMERCIO DE AUTOPECAS E FERRAMENTAS LTDA	56,573	99.98%	5,052	99.97%
德克斯科技股份有限公司	50,658	100%	50,280	100.00%
	<u>\$ 1,497,410</u>		<u>\$ 1,344,987</u>	

1. 民國101年度及100年度採權益法評價之長期股權投資損益，係依各被投資公司同期間經會計師查核簽證之財務報表認列。有關採權益法評價之長期股權投資所認列之投資(損)益明細如下：

	<u>101 年 度</u>	<u>100 年 度</u>
STONEWALL VENTURES INC.	\$ 38,828	\$ 35,102
REGITAR U. S. A. INC.	39,622	61,285
MOBILETRON U. K. LTD.	3,276	9,094
MOBILETRON COMERCIO DE AUTOPECAS EFERRAMENTAS LTDA	(23,041)	(40,692)
德克斯科技股份有限公司	378	228
華德動能科技股份有限公司	-	(1,558)
	<u>\$ 59,063</u>	<u>\$ 63,459</u>

2. 本公司民國 101 年 3 月 27 日經董事會決議以 MOBILETRON COMERCIO DE AUTOPECAS EFERRAMENTAS LTDA 之應收帳款計 54,718 仟元辦理債權轉增資該公司，並辦理現金增資 4,323 仟元。另，於民國 101 年 11 月 22 日經董事會決議辦理現金增資 USD 500 仟元(換算新台幣為 14,552 仟元)。

3. 本公司民國 101 年 11 月 22 日經董事會決議對 DUROFIX. Inc, 辦理現金增資 USD 2,000 仟元(換算新台幣為 58,340 仟元)。

4. 民國 101 年度及 100 年度對持股比例超過 50%之長期股權投資業已併入合併個體編製合併報表。

(七) 固定資產

	<u>101 年 12 月 31 日</u>	<u>100 年 12 月 31 日</u>
	<u>成 本</u>	<u>累 計 折 舊</u>
	<u>帳 面 價 值</u>	<u>帳 面 價 值</u>
土 地	\$ 283,717	\$ -
房 屋 及 建 築	407,070	(80,597)
機 器 設 備	304,408	(230,400)
模 具 設 備	232,059	(194,694)
運 輸 設 備	8,171	(7,549)
其 他 設 備	51,829	(45,270)
預 付 設 備 款	6,360	-
	<u>\$ 1,293,614</u>	<u>(\$ 558,510)</u>
	<u>\$ 735,104</u>	<u>\$ 735,104</u>

	100 年 12 月 31 日		帳面價值
	成	本	累 計 折 舊
土地	\$ 283,717	\$ -	\$ 283,717
房屋及建築	407,070	(69,640)	337,430
機器設備	293,867	(219,622)	74,245
模具設備	224,201	(192,377)	31,824
運輸設備	8,171	(7,436)	735
其他設備	58,316	(49,015)	9,301
預付設備款	4,042	-	4,042
	<u>\$ 1,279,384</u>	<u>(\$ 538,090)</u>	<u>\$ 741,294</u>

(八) 短期借款

	101 年 12 月 31 日	100 年 12 月 31 日
擔保借款	\$ 365,000	\$ 250,000
信用借款	-	100,000
	<u>\$ 365,000</u>	<u>\$ 350,000</u>

民國 101 年及 100 年 12 月 31 日之短期借款利率區間分別為 1.045%~1.25%及 1.02%~1.08%。

(九) 應付短期票券

	101 年 12 月 31 日	100 年 12 月 31 日
應付商業本票	<u>\$ 180,000</u>	<u>\$ 180,000</u>

係發行一年內到期之商業本票，其保證機構為大中票券金融股份有限公司、兆豐金融票券股份有限公司及國際票券股份有限公司，民國 101 年度及 100 年度之發行利率分別為 1.041%~1.058%及 0.988%~1.018%。

(十) 其他流動負債

	101 年 12 月 31 日	100 年 12 月 31 日
遞延貸項-未實現聯屬公司間銷貨利益	\$ 114,240	\$ 140,670
預收貨款	5,733	3,263
其他	4,899	2,289
	<u>\$ 124,872</u>	<u>\$ 146,222</u>

(十一) 長期借款

<u>貸款機構</u>	<u>借款期限</u>	<u>101年12月31日</u>	<u>100年12月31日</u>
彰化銀行等銀行團	99.3.16~ 104.3.16 分期償還	\$ 534,000	\$ 570,000
減：一年內到期之 長期借款		(54,000)	(36,000)
		<u>\$ 480,000</u>	<u>\$ 534,000</u>

1. 民國 101 年及 100 年 12 月 31 日之長期借款利率皆為 1.95%。

2. 本公司於民國 99 年 1 月 4 日與主辦銀行—彰化銀行及各行庫等所組成之銀行團簽訂總額度 1,200,000 仟元之「聯合授信合約書」，截至民國 101 年 12 月 31 日及民國 100 年 12 月 31 日已動用之長期借款餘額分別為 534,000 仟元及 570,000 仟元。

(1) 上述借款合同除其他相關之規定外，尚包括下列限制條款：維持若干財務比率，並對於若干重大交易事項應事先取得銀行之同意，例如合併、變更主要營業項目及重大資產之轉讓或處分等。

(2) 上述聯貸抵押借款合同規定於授信期間內應維持以下之財務比率，並應每年提出經會計師簽證之合併財務報告檢算比率乙次：

a. 流動比率應不得低於 100%。

b. 負債比率在 150%(含)以下。

c. 利息保障倍數應在 200%(含)以上。

如有不符上述任一財務比率或限制規定之情事發生時，本公司應立即提出具體改善財務措施之書面文件予管理銀行，並於六個月內改善並符合上述所有財務比率與限制規定為止。

(3)上述借款合同之授信方式，其中甲項授信係依合約之約定分次動用，惟不得循環動用，而乙項及丙項授信係依合約之約定循環動用。

3. 本公司依民國 101 年度經會計師查核之合併財務報表檢算上述之財務比率，已符合與銀行約定之標準。

(十二) 退休金計劃

1. 本公司依據「勞動基準法」之規定，訂有確定給付之退休辦法，適用於民國 94 年 7 月 1 日實施「勞工退休金條例」前所有正式員工之服務年資，以及於實施「勞工退休金條例」後選擇繼續適用勞動基準法員工之後續服務年資。員工符合退休條件者，退休金之支付係根據服務年資及退休前 6 個月之平均薪資計算，15 年以內(含)的服務年資每滿一年給予 2 個基數，超過 15 年之服務年資每滿一年給予 1 個基數，惟累積最高以 45 個基數為限。本公司按月就薪資總額 4%提撥退休基金，以勞工退休準備金監督委員會之名義專戶儲存於台灣銀行信託部。

退休金主要內容如下：

(1) 精算假設

	101 年 度	100 年 度
折現率	<u>1.75%</u>	<u>2.00%</u>
未來薪資水準增加率	<u>2.00%</u>	<u>2.00%</u>
基金資產之預期投資報酬率	<u>1.75%</u>	<u>2.00%</u>

(2) 退休基金提撥狀況表

	101 年 12 月 31 日	100 年 12 月 31 日
既得給付義務	\$ (53,611)	\$ (47,604)
非既得給付義務	(53,239)	(51,631)
累積給付義務	(106,850)	(99,235)
未來薪資增加影響數	(28,096)	(27,028)
預計給付義務	(134,946)	(126,263)
退休基金資產公平價值	50,048	51,591
提撥狀況	(84,898)	(74,671)
未認列過渡性淨給付義務	-	646
退休金損失之未攤銷餘額	59,939	53,382
補列應計退休金負債	(31,843)	(27,000)
應計退休金負債	\$ (56,802)	\$ (47,644)
既得給付	\$ (61,064)	\$ (55,824)

(3) 民國 101 年度及 100 年度之淨退休金成本包括：

	101 年 度	100 年 度
服務成本	\$ 2,431	\$ 2,536
利息成本	2,495	2,570
退休基金資產預期報酬	(1,032)	(1,000)
過渡性淨給付義務攤銷數	646	648
退休金損失攤銷數	2,264	2,065
縮減或清償損失	-	473
淨退休金成本	\$ 6,804	\$ 7,292

2. 自民國 94 年 7 月 1 日起，本公司依據「勞工退休金條例」，訂有確定提撥之退休辦法，適用於本國籍之員工。本公司就員工選擇適用「勞工退休金條例」所定之勞工退休金制度部分，每月按薪資之 6% 提繳勞工退休金至勞保局員工個人帳戶，員工退休金之支付依員工個人之退休金專戶及累積收益之金額採月退休金或一次退休金方式領取。民國 101 年度及 100 年度本公司依上開退休金辦法認列之退休金成本分別為 6,522 仟元及 8,058 仟元。

(十三) 資本公積

1. 依公司法規定，超過票面金額發行股票所得之溢額及受領贈與之所得之資本公積，除得用於彌補虧損外，於公司無累積虧損時，按股東原有股份之比例發給新股或現金。另依證券交易法之相關規定，以上開資本公積撥充資本時，每年以其合計數不超過實收資本額百分之十為限。公司非於盈餘公積填補資本虧損仍有不足時，不得以資本公積補充之。
2. 上述以超過票面金額發行股票所得之溢額轉入之資本公積，需經主管機關核准登記後之次一年度，始得將該次轉入資本公積撥充資本。

(十四) 保留盈餘

1. 依本公司章程規定，本公司每年決算後所得純益，除依法扣繳所得稅外，應先彌補以往年度虧損，次提存百分之十為法定盈餘公積，並依法提撥特別盈餘公積，其餘額再提撥不低於 3% 為員工紅利、董監事酬勞 2%，餘數加計上年度未分配盈餘為累積可分配盈餘，由董事會擬具盈餘分派議案，提請股東會決議分派之。
2. 本公司股利政策如下：因為本公司所處環境多變，企業生命週期正值穩定成長階段，為考量健全公司財務結構、營運盈餘之狀況及未來擴展營運規模之需要，擬採剩餘股利政策。董事會擬具之盈餘分派議案，提請股東會決議後辦理，股利得以現金股利或股票股利之方式為之，其中現金股利之分派以不低於股東紅利百分之十為原則。
3. 法定盈餘公積除彌補公司虧損及按股東原有股份之比例發給新股或現金外，不得使用之，惟發給新股或現金者，以該項公積超過實收資本額百分之二十五之部分為

限。

4. 依行政院金融監督管理委員會證券期貨局之規定，除依法提列法定盈餘公積外，應就當年度發生之帳列股東權益減項金額自當年度稅後盈餘與前期未分配盈餘提列相同數額之特別盈餘公積，屬前期累積之股東權益減項金額，自前期未分配盈餘提列相同數額之特別盈餘公積不得分派。嗣後股東權益減項金額迴轉時，得就迴轉部份分派盈餘。
5. 本公司於民國 101 年 6 月 13 日經股東會決議，發放現金股利 0.4 元，員工紅利 3,401 仟元及董監酬勞 2,267 仟元，相關資訊請至台灣證券交易所之「公開資訊觀測站」查詢。

民國 99 年度之盈餘於民國 100 年 6 月 22 日經股東會決議因提列法定盈餘公積及特別盈餘公積後無可分配盈餘，故未做盈餘分派

6. (1) 本公司民國 101 年度及 100 年度之董監酬勞及員工分紅估列如下：

	<u>101 年 度</u>	<u>100 年 度</u>
董監酬勞	\$ 1,352	\$ 2,230
員工紅利	<u>2,028</u>	<u>3,344</u>
合計	<u>\$ 3,380</u>	<u>\$ 5,574</u>

上開董監酬勞及員工紅利係以截至當期止之稅後淨利，考量法定盈餘公積及特別盈餘公積等因素後，以 2% 及 3% 為基礎估列，並認列為民國 101 年度及 100 年度之營業成本及營業費用，惟嗣後股東會決議實際配發金額與估列數有差異時，則分別列為民國 102 年度及 101 年度之損益調整項目。

(2)民國 100 年度經股東會通過發放之董監酬勞及員工紅利情形說明如下：

	<u>董 監 酬 勞</u>	<u>員 工 紅 利</u>
原估列金額	\$ 2,230	\$ 3,344
股東會通過之議案	<u>2,267</u>	<u>3,401</u>
差異	<u>(\$ 37)</u>	<u>(\$ 57)</u>

前述估列數之差異，已認列於民國 101 年度損益中。

7. 本公司於民國 102 年 3 月 26 日經董事會提議之盈餘分派如下：

現金股利 28,427 仟元(每股分派 0.3 元)、董監酬勞 1,055 仟元及員工紅利 1,582 仟元，前述盈餘分派議案尚需經股東會決議後始生效，前述擬配發之員工紅利及董監酬勞與原估列數之差異將認列於 102 年度之損益表中。

(十五) 所得稅

	<u>101 年 度</u>	<u>100 年 度</u>
稅前淨利按法定稅率計算之所得稅	\$ 18,578	\$ 26,651
永久性差異之所得稅影響數	1,305	10,646
五年免稅抵減所得稅影響數	(361)	(276)
以前年度所得稅低估數	3,383	(3,917)
未分配盈餘加徵 10%影響數	<u>11,286</u>	<u>-</u>
所得稅費用	34,191	33,104
遞延所得稅資產淨變動數	(9,825)	(15,424)
以前年度所得稅低估數	(3,383)	-
暫繳及扣繳稅額	(9,147)	(1,016)
期初應付所得稅	<u>6,221</u>	<u>3,254</u>
本期應付(退)所得稅	<u>\$ 18,057</u>	<u>\$ 19,918</u>

1. 永久性差異之所得稅影響數主要係公平價值變動列入損益之金融資產評價損益、長期股權投資利益被投資公司稅率差及其他稅法調整數。

2. 民國 101 年及 100 年 12 月 31 日之遞延所得稅資產及負債餘額如下：

	101 年 12 月 31 日	100 年 12 月 31 日
遞延所得稅資產總額	\$ 34,757	\$ 41,216
— 流動		
遞延所得稅負債總額	—	(738)
— 流動		
	\$ 34,757	\$ 40,478
遞延所得稅資產總額	\$ 58,342	\$ 60,368
— 非流動		
遞延所得稅負債總額	(65,645)	(59,143)
— 非流動		
	(\$ 7,303)	\$ 1,225

3. 民國 101 年及 100 年 12 月 31 日產生遞延所得稅資產及負債之暫時性差異及投資抵減明細：

	101 年 12 月 31 日			
	金額	所得稅 影響數	金額	所得稅 影響數
流動：				
未實現銷貨毛利	\$ 118,040	\$ 20,067	\$ 142,320	\$ 24,194
備抵存貨呆滯及跌價損失	80,655	13,711	68,866	11,707
未實現兌換損失(利益)	1,581	269	(4,343)	(738)
呆帳損失	4,179	710	5,251	893
投資抵減		—		4,422
		\$ 34,757		\$ 40,478
非流動：				
資產減損損失	\$ 25,410	\$ 4,320	\$ 25,410	\$ 4,320
應計退休金未撥存數	22,175	3,770	17,652	3,001
出售固定資產未實現 銷貨毛利	1,465	249	2,164	361
依權益法認列之長期股權 投資利益	(228,567)	(65,645)	(205,480)	(59,143)
依權益法認列之長期股權 投資損失	222,552	37,834	238,338	40,517
虧損扣抵	71,585	12,169	71,585	12,169
		(\$ 7,303)		\$ 1,225

4. 截至民國 101 年 12 月 31 日止，本公司尚未使用之虧損扣抵之有效期限及所得稅影響數情況如下：

發生年度	申報數	可抵減稅額	尚未抵減稅額	最後扣抵年度
98	\$ 71,585	\$ 12,169	\$ 12,169	109

5. 本公司投資 REGITAR U. S. A INC，經董事會決議該公司未分配盈餘保留 50% 作為永久性投資而不予分配，故相關長期股權投資收益帳列金額與課稅基礎之差異，並未予以認列遞延所得稅負債。

6. 本公司增資擴展生產「242 金屬手工具」、「249 其他金屬製品」、「279 其他電子零組件」、「319 其他工業製品」、「281 電力機械器材」及「283 照明設備」之投資計畫相關設備等專用生產機器，業經經濟部工業局核准適用製造業及其相關技術服務業新增投資之五年免徵營利事業所得稅，於投資計劃完成日期 96 年 10 月 9 日起並選定以 97 年 1 月 1 日為延遲免稅期間之始日，連續 5 年間適用。

7. 截至民國 101 年 12 月 31 日止，本公司之營利事業所得稅業經稽徵機關核定至民國 98 年度，惟民國 98 年度因申報之投資損失 120,994 仟元未予認定，本公司目前正提請訴願中，請參閱附註七(二)之說明。

8. 未分配盈餘相關資訊

	101 年 12 月 31 日	100 年 12 月 31 日
86 年度以前	\$ 3,065	\$ 3,065
87 年度以後	412,368	348,081
	<u>\$ 415,433</u>	<u>\$ 351,146</u>

9. 截至民國 101 年及 100 年 12 月 31 日止，本公司股東可扣抵稅額帳戶餘額分別為 121,214 仟元及 111,974 仟元，民國 100 年度盈餘分配之稅額扣抵比率為 35.94%，民國 101 年度盈餘分配之稅額扣抵比率預計為 32.19%。

(十六) 庫藏股

1. 民國 101 年度庫藏股票數量變動情形如下：

收回原因	期初股數	本期增加	本期減少	期末股數
供轉讓股份予員工	16(仟股)	1,642(仟股)	-	1,658(仟股)

2. 證券交易法規定公司對買回發行在外股份之數量比例，不得超過公司已發行股份總數百分之十，收買股份之總金額，不得逾保留盈餘加計發行股份溢價及已實現之資本公積金額。截至民國 101 年 12 月 31 日止，本公司已買回庫藏股票金額為 29,900 仟元。

3. 本公司持有之庫藏股票依證券交易法規定不得質押，於未轉讓前亦不得享有股東權利。

4. 依證券交易法規定，因供轉讓股份予員工所買回之股份，應於買回之日起三年內將其轉讓，逾期未轉讓者，視為公司未發行股份，並應辦理變更登記銷除股份。

(十七) 普通股每股盈餘

	101		年	度	
	金額	(分子)		加權平均流通	每股盈餘(元)
	稅前	稅後	在外股數(仟股)	稅前	稅後
基本每股盈餘					
本期純益	\$ 109,287	\$ 75,096	94,891	\$1.15	\$0.79
具稀釋作用潛在					
普通股之影響					
員工分紅	-	-	127		
稀釋每股盈餘					
本期純益	\$ 109,287	\$ 75,096	95,018	\$1.15	\$0.79

	100		年	度	
	金額	(分子)		加權平均流通	每股盈餘(元)
	稅前	稅後	在外股數(仟股)	稅前	稅後
基本每股盈餘					
本期純益	\$ 156,771	\$ 123,667	96,415	\$1.63	\$1.28
具稀釋作用潛在					
普通股之影響					
員工分紅	-	-	228		
稀釋每股盈餘					
本期純益	\$ 156,771	\$ 123,667	96,643	\$1.62	\$1.28

於計算每股盈餘時，係假設員工分紅即於本期全數採發放股票方式，於該潛在普通股具有稀釋作用時計入加權平均流通在外股數。

(十八) 用人、折舊、折耗及攤銷費用功能別彙總表

性 質 別	民 國 101 年 度		合 計
	屬於營業成本者	屬於營業費用者	
用人費用			
薪資費用	\$ 62,016	\$ 108,506	\$ 170,522
勞健保費用	5,245	9,198	14,443
退休金費用	4,495	8,831	13,326
其他用人費用	3,840	4,005	7,845
	<u>\$ 75,596</u>	<u>\$ 130,540</u>	<u>\$ 206,136</u>
折舊費用	<u>\$ 15,455</u>	<u>\$ 15,661</u>	<u>\$ 31,116</u>
攤銷費用	<u>\$ 136</u>	<u>\$ 6,816</u>	<u>\$ 6,952</u>
性 質 別	民 國 100 年 度		合 計
	屬於營業成本者	屬於營業費用者	
用人費用			
薪資費用	\$ 62,972	\$ 107,275	\$ 170,247
勞健保費用	5,026	9,080	14,106
退休金費用	4,806	9,658	14,464
其他用人費用	3,550	4,065	7,615
	<u>\$ 76,354</u>	<u>\$ 130,078</u>	<u>\$ 206,432</u>
折舊費用	<u>\$ 12,903</u>	<u>\$ 20,465</u>	<u>\$ 33,368</u>
攤銷費用	<u>\$ -</u>	<u>\$ 9,251</u>	<u>\$ 9,251</u>

五、關係人交易

(一) 關係人之名稱及與本公司之關係

關 係 人 名 稱	與 本 公 司 之 關 係
REGITAR U. S. A. INC. (REGITAR U. S. A.)	本公司之子公司
MOBILETRON U. K. LTD. (MOBILETRON U. K.)	本公司之子公司
STONEWALL VENTURES INC. (STONEWALL)	本公司之子公司
MOBILETRON COMERCIO DE AUTOPECAS E FERRAMENTAS LTDA (MOBILETRON COMERCIO)	本公司之子公司
德克斯科技股份有限公司	本公司之子公司
DUROFIX, INC. (DUROFIX)	本公司之孫公司
車王電子(香港)有限公司	本公司之孫公司
車王電子(寧波)有限公司(車王寧波)	本公司之孫公司
余姚市車王電子商貿有限公司(車王商貿)	本公司之孫公司
CROWN TOP CORP. (CROWN TOP)	本公司對其具影響力之貿易商

(二) 與關係人間之重大交易事項

1. 銷貨收入

	101 年 度		100 年 度	
	金 額	佔銷貨淨 額百分比	金 額	佔銷貨淨 額百分比
REGITAR U. S. A.	\$ 331,712	25	\$ 391,128	26
MOBILETRON U. K.	281,896	22	294,649	20
DUROFIX	87,513	7	139,794	9
MOBILETRON COMERCIO	2,155	-	3,718	-
	<u>\$ 703,276</u>	<u>54</u>	<u>\$ 829,289</u>	<u>55</u>

(1) 本公司銷售美洲地區之商品，主要由 REGITAR U. S. A.、MOBILETRON COMERCIO 及 DUROFIX 代理銷售，而 DUROFIX 自民國 99 年 7 月 1 日起透過 CROWN TOP 轉單銷售，CROWN TOP 居間交易並無賺取任何差價。有關相同產品之售價條件尚難與非關係人比較，而收款條件則為出貨後 180 天內收取。

(2) 本公司銷售歐洲地區之商品，主要由 MOBILETRON U. K. 代理銷售，有關相同產品之售價尚難與非關係人比較。收款條件則為出貨後 180 天內收取。

(3) 本公司對於國外一般客戶之收款期限係採月結後 30 ~ 90 天收款。

2. 供料委託加工交易

	101 年 度		100 年 度	
	期 初 未 完 成 數	本 期 新 增 供 料 成 本	期 末 未 完 成 數	本 期 進 貨 金 額
車王寧波	\$ 88,216	\$ 204,674	\$ 81,920	\$ 604,299

	100 年 度		99 年 度	
	期 初 未 完 成 數	本 期 新 增 供 料 成 本	期 末 未 完 成 數	本 期 進 貨 金 額
車王寧波	\$ 82,860	\$ 276,892	\$ 88,216	\$ 715,095

上述商品係本公司供料委託大陸車王寧波代為加工，加工完後以本公司名義逕行出售。車王寧波以投入的前六個月平均加工成本加價約 10%~18%為加工收入。上述加工成本之付款方式係為月結後 30~60 天內支付；而一般廠商付款條件為月結 90 天內付款。

3. 進貨

	<u>101 年 12 月 31 日</u>		<u>100 年 12 月 31 日</u>	
	<u>金 額</u>	佔本公司 進貨淨額 百分比	<u>金 額</u>	佔本公司 進貨淨額 百分比
車王商貿	<u>\$ 38,937</u>	<u>4%</u>	<u>\$ 22,759</u>	<u>2%</u>

本公司支付車王商貿之進貨價格係依產品別，按其進貨成本加成約 10%~14%，付款方式係按大陸進出口收、付匯核銷方式於貨物進口後 30~60 天內支付；而一般廠商付款條件為月結 90 天內付款。

4. 應收帳款

	<u>101 年 12 月 31 日</u>		<u>100 年 12 月 31 日</u>	
	<u>金 額</u>	佔本公司 應收帳款 百分比	<u>金 額</u>	佔本公司 應收帳款 百分比
MOBILETRON U. K.	\$ 109,387	40	\$ 125,865	31
DUROFIX	98,957	36	136,617	34
REGITAR U. S. A.	53,941	20	83,284	21
MOBILETRON COMERCIO	<u>3,248</u>	<u>1</u>	<u>48,235</u>	<u>12</u>
小計	265,533	<u>98</u>	394,001	<u>98</u>
逾期轉列其他 應收款	<u>(76,153)</u>		<u>(70,630)</u>	
合計	<u>\$ 189,380</u>		<u>\$ 323,371</u>	

將超過正常授信期限一定期間之應收關係人帳款轉列為其他應收款，其帳齡分佈情形如下：

101 年 12 月 31 日

	181~360 天	360 天以上	合計
MOBILETRON COMERCIO	\$ -	\$ 1,217	\$ 1,217
DUROFIX	-	74,936	74,936
合計	-	76,153	76,153

	100 年 12 月 31 日		
	181~360 天	360 天以上	合計
MOBILETRON COMERCIO	\$ 2,560	\$ 34,301	\$ 36,861

5. 應付帳款

	101 年 12 月 31 日		100 年 12 月 31 日	
	占本公司 應付帳款		占本公司 應付帳款	
	金額	百分比	金額	百分比
車王寧波	\$ 210,198	44	\$ 13,168	2
車王商貿	5,205	2	2,141	2
	<u>\$ 215,403</u>	<u>46</u>	<u>\$ 15,309</u>	<u>4</u>

6. 代墊款項(表列其他流動資產-其他)

	101 年 12 月 31 日	100 年 12 月 31 日
車王寧波	\$ 2,998	\$ 12,259

上述之交易係代車王寧波開立信用狀、代墊運費、代付模具設備款及代付產品專利權之款項。

7. 其他應收款項(表列其他資產-其他)

(1) 本公司因應收帳款逾期而轉列之明細如下：

	101 年 12 月 31 日					
	發生日期	最高餘額	期末餘額	利率	本期利息收入	應收利息
MOBILETRON						
COMERCIO	101 年 9 月	\$ 1,252	\$ 1,217	1.8%	\$ 55	\$ 55
DUROFIX	101 年 12 月	74,936	74,936	1.8%	328	328
		<u>\$ 76,188</u>	<u>\$ 76,153</u>		<u>\$ 383</u>	<u>\$ 383</u>

	100 年 12 月 31 日					
	發生日期	最高餘額	期末餘額	利率	本期利息收入	應收利息
MOBILETRON						
COMERCIO	100 年 12 月	\$ 47,054	\$ 47,054	-	\$ -	\$ -
DUROFIX	100 年 12 月	23,576	23,576	-	-	-
		<u>\$ 70,630</u>	<u>\$ 70,630</u>		<u>\$ -</u>	<u>\$ -</u>

(2) 資金貸與明細如下：

民國 101 年度：無此情形

	100 年		度	
	最	高	餘	額
	發生日期	金額	期末餘額	利率
MOBILETRON				
COMERCIO	100 年 12 月	\$ 9,083	\$ 9,083	1.8%
				本期利息收入
				應收利息
				\$ - \$ -

8. 財產交易

(1) 本公司向關係人購置機器及模具設備等固定資產明細如下：

交易對象	購入標的物	101 年	度
寧波車王	機器設備	\$	1,615
寧波車王	模具設備		6,528
		\$	8,143

本公司向關係人購買之設備之交易價格係依其帳面價值加計 5% 購入。

(2) 本公司售予關係人機器及模具設備等固定資產明細如下：

	100 年		度
交易對象	出售價格	帳面價值	出售損失
寧波車王	\$ 180	\$ 184	(\$ 4)

本公司售予關係人之設備之交易價格係依本公司帳面價值加計 5% 出售。

9. 其他應付款-關係人

(1) 應付資金融通款

	101 年		12 月		31 日	
	最	高	餘	額	本期利	應付
	發生日期	金額	期末餘額	利率	息費用	利息
德克斯	101 年 12 月	\$ 19,000	\$ 19,000	0.5%	\$ 95	\$ 63
	100 年		12 月		31 日	
	最	高	餘	額	本期利	應付
	發生日期	金額	期末餘額	利率	息費用	利息
德克斯	100 年 5 月	\$ 19,000	\$ 19,000	0.5%	\$ -	\$ -

(2)代收款項

	101年12月31日	100年12月31日
車王寧波	\$ 1,540	\$ 2,565

上述之交易係代收寧波車王廠商貨款之金額。

10. 背書保證

被保證人	授信金融機構	101年12月31日 保證額度	已使用金額
車王寧波	彰化銀行	USD 4,900 仟元	USD 4,900 仟元

被保證人	授信金融機構	100年12月31日 保證額度	已使用金額
車王寧波	彰化銀行	USD 8,000 仟元	USD 6,500 仟元

11. 董事、監察人、總經理及副總經理等主要管理階層薪酬

資訊

	101年 度	100年 度
薪資	\$ 9,546	\$ 8,451
獎金	894	1,120
業務執行費用	2,204	2,400
盈餘分配項目	1,149	2,230
合計	\$ 13,793	\$ 14,201

(1)薪資包括薪資、職務加給及退職退休金等。

(2)獎金包括各種獎金、獎勵金等。

(3)業務執行費用包括車馬費、各種津貼、宿舍、配車等實務提供。

(4)盈餘分配項目:101年度係指當期估列於損益表之董監酬勞及員工紅利及上期估列差額。

(5)相關資訊可參閱本公司股東會年報。

六、抵(質)押之資產

資產項目	擔保用途	帳面價值	
		101年12月31日	100年12月31日
銀行存款備償專戶 (帳列其他金融資產-流動)	進口信用狀	\$ 910	\$ -
質押定期存款 (帳列其他金融資產-流動)	海關設質	500	-
土地	長、短期借款擔保	283,717	283,717
房屋及建築	長、短期借款擔保	311,811	321,330
		\$ 596,938	\$ 605,047

七、重大承諾事項及或有事項

(一)承諾事項：

1. 民國 101 年及 100 年 12 月 31 日本公司為購料而開立信
用狀之未使用餘額為 JPY 0 元、USD5 仟元及 JPY19,500
仟元、USD89 仟元。
2. 民國 101 年及 100 年 12 月 31 日本公司為因應未來營運
擴充需要，已簽訂之購買設備合約總價款分別計 10,920
仟元及 8,084 仟元，已付款項分別計 7,892 仟元及 3,524
仟元。
3. 本公司簽訂之產品授權製造及開發合約如下：

<u>公 司</u>	<u>給付權利金計價方式</u>	<u>合 約 期 間</u>
General Motors	第一年及第二年依銷售特 定產品之銷售淨額之 2%及 3%計算，第三年後依銷售淨 額之 3.5%計算，且銷售淨額 超過 USD4,000 萬以上另依 銷售淨額 3%計算。	權利金合約有效期 間為民國 98 年 7 月 1 日至 103 年 12 月 31 日止。合約期滿， 自動展延 5 年。

(二)或有事項：

1. 請參閱附註五-關係人保證事項。
2. 本公司民國 98 年度營利事業所得稅，經稅捐稽徵機關
以文件不齊全而未予認定列報被投資公司 MEDIA VIEW
TECHNOLOGIES CORPORAATION 之清算損失計 120,994 仟
元，惟本公司不服上開決定目前正提起訴願中，雖最終
結果尚無法確定，本公司估計補齊相關文件後應可獲得
認列，故並未估列任何稅額損失。

八、重大之災害損失

無此事項。

九、重大之期後事項

無此事項。

十、其他

(一) 金融商品之公平價值

	101 年	12 月	31 日
		公平價值	
		公開報價	評價方法
金融資產	帳面價值	決定之價值	估計之價值
非衍生性金融商品			
—資產			
公平價值與帳面價值			
相等之金融資產	\$ 654,416	\$ -	\$ 654,416
交易目的金融商品	15,466	15,466	-
以成本衡量之金融商品	122,523	-	-
	<u>\$ 792,405</u>	<u>\$ 15,466</u>	<u>\$ 654,416</u>
—負債			
公平價值與帳面價值			
相等之金融負債	\$ 942,002	\$ -	\$ 942,002
長期借款(含一年內到期)	534,000	-	534,000
	<u>\$ 1,476,002</u>	<u>\$ -</u>	<u>\$ 1,476,002</u>
	100 年	12 月	31 日
		公平價值	
		公開報價	評價方法
金融資產	帳面價值	決定之價值	估計之價值
非衍生性金融商品			
—資產			
公平價值與帳面價值			
相等之金融資產	\$ 634,241	\$ -	\$ 634,241
交易目的金融商品	13,957	13,957	-
以成本衡量之金融商品	122,523	-	-
	<u>\$ 770,721</u>	<u>\$ 13,957</u>	<u>\$ 634,241</u>
—負債			
公平價值與帳面價值			
相等之金融負債	\$ 722,350	\$ -	\$ 722,350
長期借款(含一年內到期)	570,000	-	570,000
	<u>\$ 1,292,350</u>	<u>\$ -</u>	<u>\$ 1,292,350</u>

本公司估計金融商品公平價值所使用之方法及假設如下：

1. 短期金融商品，因折現值影響不大，故以帳面價值估計其公平價值。此方法應用於現金及約當現金、應收票據及帳款淨額(含關係人)、其他應收款-關係人、其他金融資產-流動、存出保證金、短期借款、應付短期票券、應付票據、應付帳款(含關係人)、應付費用及其他應付款項(含關係人)。
2. 交易目的金融資產以活絡市場之公開報價為公平價值。
3. 長期借款係採浮動利率，故帳面價值即公平價值。

(二) 利率風險部位資訊

本公司民國 101 年及 100 年 12 月 31 日具利率變動公平價值風險之金融資產分別為 349,030 仟元及 211,662 仟元；具利率變動現金流量風險之金融負債分別為 1,079,000 仟元及 1,100,000 仟元。

(三) 財務風險控制

本公司採用全面風險管理與控制系統，以清楚辨認、衡量並控制本公司所有各種風險，(包含市場風險、信用風險、流動性風險及現金流量風險)，使本公司之管理階層能有效從事控制並衡量市場風險、信用風險、流動性風險及現金流量風險。

(四) 重大財務風險資訊

1. 市場風險

本公司從事之業務涉及若干非功能性貨幣(本公司之功能性貨幣為新台幣)，故受匯率波動之影響，具重大匯率波動影響之外幣資產及負債資訊如下：

	<u>101年12月31日</u>		<u>100年12月31日</u>	
	<u>外幣(仟元)</u>	<u>匯率</u>	<u>外幣(仟元)</u>	<u>匯率</u>
<u>金融資產</u>				
<u>貨幣性項目</u>				
美金:新台幣	15,811	29.04	14,953	30.28
日幣:新台幣	17,352	0.34	17,692	0.39
英鎊:新台幣	2,778	46.83	2,540	46.73
歐元:新台幣	3,368	38.49	3,154	39.18
<u>非貨幣性項目</u>				
<u>採權益法之長期股權投資</u>				
美金:新台幣	16,549	29.49	14,849	29.42
英鎊:新台幣	3,859	46.89	3,625	47.21
人民幣:新台幣	159,232	4.67	134,430	4.58
巴幣:新台幣	2,808	15.11	278	17.67
<u>金融負債</u>				
<u>貨幣性項目</u>				
美金:新台幣	5,950	29.04	3,261	30.28

2. 信用風險

- (1) 本公司於銷售產品時，業已評估交易相對人之信用狀況，預期交易相對人不致發生違約，故發生信用風險之可能性極低，而最大之信用風險金額為其帳面價值。
- (2) 本公司提供借款保證承諾僅對有業務關係、本公司直接及間接持有表決權股份超過 50% 及直接及間接對本公司持有表決權股份超過 50% 之企業為之。由於該等公司之信用狀況均能完全掌握，故未要求提供擔保品。若其均未能履約，所可能發生之信用風險為保證金額。

3. 流動性風險

本公司投資之公平價值變動列入損益之金融資產均具活絡市場，可輕易在市場上以接近公平價值之價格

迅速出售金融資產，預期不致產生重大之流動性風險。而以成本衡量之金融資產投資因無活絡市場，故預期具有重大之流動性風險。

4. 利率變動之現金流量風險

本公司之短期及長期借款，係屬浮動利率之債務，故市場利率變動將使短期及長期借款之有效利率隨之變動，而使其未來現金流量產生波動。

十一、附註揭露事項

(一)重大交易事項相關資訊

1. 對他人資金融通情形：

貸出資金 之公司 編號	貸與對象 往來科目	本 期 最 高 餘 額	期 末 餘 額	利率區間	資金貸 與性質	業 務 往 來 金 額	有短期融 通資金必 要之原因	提列備抵 呆帳金額	擔保 名稱	保 價 值	對個別對 象資金貸 與限額	資金貸與 總限額	備註
0	車王電子 股份有限公司	MOBILETRON 其他應收款	1,252	1,217	1.8%	2,155	-	-	-	-	2,155	368,371	註一及 註二
		COMERCIO											
0	車王電子 股份有限公司	DUROFIX 其他應收款	74,936	74,936	1.8%	87,513	-	-	-	-	87,513	368,371	註一及 註二

註一：對個別貸與金額以不超過雙方間最近一年度業務往來金額為限。

註二：貸與總金額以不超過本公司淨值百分之二十為限。

註三：1 為有業務往來者。2 為有短期融通資金之必要者。

註四：依(93)基秘字第167號規定將逾期授信期間之帳款轉列其他應收款。

2. 為他人背書保證之情形：

背書保證者 公司名稱	被 背 書 保 證 對 象	關 係	對單一企業 背書保證限額	本 期 最 高 背 書 保 證 餘 額	期 末 背 書 保 證 餘 額	以財產擔保 之背書保證 金額	累計背書保證金額 佔最近期財務報表 淨之比率	背書保證 最高限額	備註
0	車王電子 股份有限公司	本公司之 孫公司	\$ 368,371	\$ 143,570	\$ 142,296	-	7.56	\$ 736,741	註二

註一：對單一企業背書保證限額為最近期財務報表股權淨值百分之二十。

註二：背書保證限額為最近期財務報表股權淨值百分之四十。

3. 期末持有有價證券情形：

本公司或被投資名稱	有價證券種類	有價證券名稱	與本公司之關係	發行關係	帳列科目	期股數 / 單位	帳面金額	比率(%)	市價	備註
車王電子股份有限公司	股	STONEMALL VENTURES INC.	本公司之子公司	採權益法之長期股權投資	48,782	\$ 739,142	100	\$ 739,142	註二	
車王電子股份有限公司	股	REGITAR U.S.A. INC.	本公司之子公司	採權益法之長期股權投資	100,000	468,539	100	468,539	註二	
車王電子股份有限公司	股	MOBILETRON U.K. LTD.	本公司之子公司	採權益法之長期股權投資	3,400,000	182,498	100	182,498	註二	
車王電子股份有限公司	股	MOBILETRON COMERCIO DE AUTOPECAS E FERRAMENTAS LTDA	本公司之子公司	採權益法之長期股權投資	8,269,571	56,573	99.98	56,573	註二	
車王電子股份有限公司	股	德克斯科技股份有限公司	本公司之子公司	採權益法之長期股權投資	5,000,000	50,658	100	50,658		
						<u>\$ 1,497,410</u>		<u>\$ 1,497,410</u>		
車王電子股份有限公司	股	BCD SEMICONDUCTOR MANUFACTURING LTD.	-	以成本衡量之金融資產	1,782,356	\$ 72,642	1.67	\$ 65,329	註三	
					減：累計減損	(20,000)				
						<u>52,642</u>				
車王電子股份有限公司	股	亞太優勢微系統股份有限公司	-	以成本衡量之金融資產	3,143,716	32,848	2.00	16,593	註二	
					減：累計減損	(5,410)				
						<u>27,438</u>				
車王電子股份有限公司	股	華德動能科技股份有限公司	-	以成本衡量之金融資產	2,000,000	22,443	12.20	2,614	註二	
車王電子股份有限公司	股	丞信電子股份有限公司	-	以成本衡量之金融資產	2,000,000	20,000	18.00	4,762	註二	
						<u>\$ 122,523</u>		<u>\$ 89,298</u>		
車王電子股份有限公司	基	安泰ING台灣運籌證券基金	-	交易目的金融資產	430,000	\$ 7,035	-	\$ 6,841		
車王電子股份有限公司	基	寶來績效證券基金	-	交易目的金融資產	234,412	5,000	-	5,654		
車王電子股份有限公司	股	中華開發金融控股股份有限公司	-	交易目的金融資產	57,867	2,835	-	440		
車王電子股份有限公司	股	新光合成纖維股份有限公司	-	交易目的金融資產	129,911	2,337	-	1,261		
車王電子股份有限公司	股	元雷證券股份有限公司	-	交易目的金融資產	58,426	1,952	-	539		
車王電子股份有限公司	股	群益證券股份有限公司	-	交易目的金融資產	11,754	1,791	-	131		
車王電子股份有限公司	股	元大金證券股份有限公司	-	交易目的金融資產	39,705	1,579	-	594		
車王電子股份有限公司	股	其他(註一)	-	交易目的金融資產	2,174	310	-	6		
						<u>22,839</u>		<u>\$ 15,466</u>		
					減：交易目的金融資產評價調整	(7,373)				
						<u>\$ 15,466</u>				

註一：其餘有價證券未超過該科目5%或1仟萬元者以其他彙列表示。

註二：無公開市價，故以民國101年12月31日之每股淨值列示。

註三：係以美國NASDAQ證交所，民國101年12月31日之每股市價列示。

4. 累積買進或賣出同一有價證券之金額達新台幣一億元或實收資本額百分之二十以上者：無此情形。

5. 取得不動產之金額達新台幣一億元或實收資本額百分之二十以上：無此情形。

6. 處分不動產之金額達新台幣一億元或實收資本額百分之二十以上：無此情形。

4. 累積買進或賣出同一有價證券之金額達新台幣一億元或實收資本額百分之二十以上者：無此情形。

5. 取得不動產之金額達新台幣一億元或實收資本額百分之二十以上：無此情形。

6. 處分不動產之金額達新台幣一億元或實收資本額百分之二十以上：無此情形。

7. 與關係人進、銷貨之金額達新台幣一億元或實收資本額百分之二十以上：

進(銷)貨之公司	交易對象	關係	交易情形		佔總進(銷)貨之比率%	金額	單價	授信期間	應收(付)票據、帳款	估總應收(付)票據及帳款之比率	備註
			進(銷)貨	進(銷)貨							
車王電子股份有限公司	REGITAR U. S. A. INC.	本公司之子公司	銷	貨	25	\$ 331,712	註1	出貨後180天內收款	\$ 53,941	19	無
車王電子股份有限公司	MOBILETRON U. K.	本公司之子公司	銷	貨	22	281,896	註1	出貨後180天內收款	109,387	38	無
車王電子股份有限公司	車王電子(寧波)有限公司之孫公司	進	貨	貨	56	604,299	註2	月結後30天~60天內支付	(210,198)	(67)	無

註1：有關產品之售價條件尚難與非關係人比較。

註2：係以該公司成本加價10%~18%。

8. 應收關係人款項達新台幣一億元或實收資本額百分之二十以上者：

應收款項之公司	交易對象	關係	應收關係人款項	週轉率(%)	逾期應收關係人款項	應收關係人款項	應收關係人款項	提列	備抵
							款項餘額	金額	處理方式
車王電子股份有限公司	MOBILETRON U. K.	本公司之子公司	\$ 109,387	2.39	-	-	\$ 74,845	-	-

註：係截至民國102年3月27日之資訊。

9. 從事衍生性商品交易：無此情形。

(二) 轉投資事業相關資訊

1. 被投資公司之相關資訊：

投資公司名稱	被投資公司名稱	所在地區	主要營業項目	原幣別	本期開始	投資金額	期末股數	比率	持有幣別	帳面金額	本期損益	本期認列之投資損益	備註
車王電子股份有限公司	STONEWALL VENTURES INC.	英屬維京群島	進出口貿易及一般投資業務	新台幣	\$ 743,289	新台幣 \$ 684,949	48,782	100	新台幣	\$ 739,142	\$ 38,828	\$ 38,828	-
STONEWALL VENTURES INC.	MOBILETRON LIMITED	香港	進出口貿易及一般投資業務	新台幣	639,003	新台幣 639,003	20,920	735	新台幣	728,000	90,033	新台幣 90,033	-
STONEWALL VENTURES INC.	DUROFIX, INC.	美國	電動工具及其汽車零件之買賣業務	新台幣	104,286	新台幣 45,945	3,469	990	新台幣	11,142	(51,205)	新台幣 (51,205)	-
MOBILETRON LIMITED	車王電子(寧波)有限公司	中國大陸	電動手工工具之零件, 手電筒分電盤, 點火線圈, 機車用起動機及起動發電兩用機及電點火, 起動設備之零件	新台幣	639,003	新台幣 639,003	-	100	新台幣	728,000	90,033	新台幣 90,033	-
車王電子(寧波)有限公司	余姚市車王電子商貿有限公司	中國大陸	汽車零件及電動工具之買賣業務	新台幣	2,325	新台幣 2,205	-	100	新台幣	4,330	1,578	新台幣 1,578	-
車王電子股份有限公司	REGITAR U.S.A. INC.	美國	汽車零件, 電動工具, 五金沖件等之批發與零售及國際貿易	新台幣	98,695	新台幣 98,695	100,000	100	新台幣	468,539	39,622	新台幣 39,622	-
車王電子股份有限公司	MOBILETRON U.K. LTD.	英國	汽車零件及電動工具之買賣業務	新台幣	164,021	新台幣 164,021	3,400,000	100	新台幣	182,498	3,276	新台幣 3,276	-
車王電子股份有限公司	MOBILETRON COMERCIO DE AUTOPECAS E FERRAMENTAS LTDA	巴西	汽車零件及電動工具之買賣業務	新台幣	142,094	新台幣 68,500	9,289	99.98	新台幣	56,573	(23,046)	新台幣 (23,046)	-
車王電子股份有限公司	德克斯科技股份有限公司	台灣	電動工具及其汽車零件加工之製造買賣業務	新台幣	50,000	新台幣 50,000	5,000,000	100	新台幣	50,658	378	新台幣 378	-

註一：係本公司之孫公司，未列示本公司認列之投資損益。

2. 對他人資金融通情形：

貸出資金之 編號	公司	貸與對象	往來科目	最高餘額	期末餘額	利率區間	資金貸 與性質	業務往 來金額	有短期融通資 金必要之原因	提列備抵 呆帳金額	擔保品 名稱	價值	對個別對象資金貸與		備註
													貸與限額	總限額	
1	德克斯科技股份 有限公司	車王電子股份 有限公司	其他應付款-關 係人	\$ 19,000	\$ 19,000	0.5	註2(2)	\$ -	營運週轉	\$ -	無	\$ -	\$ 20,263	\$ 20,263	註1

註1：有短期融通資金之必要者限額：貸與總金額以不超過德克斯公司淨值40%為限，個別貸與金額以不超過德克斯公司淨值40%為限。

註2：(1)有業務往來者。

(2)有短期融通資金之必要者。

3. 為他人背書保證情形：無此情形。

4. 期末持有有價證券情形：

民國101年12月31日：

本公司或被投資
證券種類

有價證券發行人

期

末

公司名稱	有價證券名稱	與本公司之關係	帳列科目	股數/單位	帳面金額	比率(%)	市價	備註
STONEWALL VENTURES INC.	股票 MOBILETRON LIMITED	本公司之孫公司	採權益法評價之長期 股權投資	20,920,735	\$728,000	100	\$ 728,000	-
STONEWALL VENTURES INC.	股票 DUROFIX, INC.	本公司之孫公司	採權益法評價之長期 股權投資	3,469,990	11,142	-	11,142	-
MOBILETRON LIMITED	股票 車王電子(寧波)有限公司	本公司之孫公司	採權益法評價之長期 股權投資	20,970,000	728,000	100	728,000	-
車王電子(寧波)有限公司	股票 余姚市車王電子商貿有限公司	寧波董事長為該公司 總經理	採權益法評價之長期 股權投資	-	4,330	100	4,330	-
德克斯科技股份有限公司	基金 保誠威實債券基金	本公司之子公司	交易目的金融資產	2,387,279	31,511	-	31,511	-

5. 累積買進或賣出同一有價證券之金額達新台幣一億元或實收資本額百分之二十以上者：無此情形。

6. 取得不動產之金額達新台幣一億元或實收資本額百分之二十以上者：無此情形。

7. 處分不動產之金額達新台幣一億元或實收資本額百分之二十以上者：無此情形。

8. 與關係人進、銷貨交易達新台幣一億元以上：請參閱附註十一(一)7之說明。

9. 應收關係人款項達新台幣一億元或實收資本額百分之二十以上者：

應收款項之公司	交易對象	關係	應收關係人款項餘額	週轉率	逾期應收關係人款項金額	處理方式	期後收回金額	呆帳金額
車王電子(寧波)有限公司	車王電子有限公司	本公司之母公司	\$ 210,198	5.41	\$ -	-	52,646	-

公司

註：係截至民國 102 年 3 月 27 日之資訊。

10. 從事衍生性金融商品交易：無此情形。

(三)大陸投資資訊

1. 投資大陸之基本資料

大陸被投資 公司名稱	主要營業項目	實收資本額 美金(仟元)	投資 方式	本期末自台灣 匯出累積投資金額	本期末自台灣 匯出累積投資金額	本公司直接或 間接投資 之持股比例	本期末投資 帳面價值	截至本期末已 匯回台灣之 投資收益	備註
車王電子(寧波)有限公司	電動工具之零件、分電盤、點火線圈、手電筒、電點火及啟動設備之零件。	\$ 20,970	註1	\$ 639,003	\$ 639,003	100	\$ 728,000	\$ -	註3
上海力通電氣有限公司	微設計、開發、生產、測試生產、加工、銷售新電子元件、傳感器、光電製造有線通信及射頻集成電路等。	20,000	註2	72,642	72,642	2.4	52,642	-	-

註1:透過第三地區投資設立公司再投資大陸公司。

註2:透過轉投資第三地區現有公司再投資大陸公司。

註3:經台灣母公司簽證會計師查核簽證之財務報表。

2. 轉投資大陸地區限額：

公司名稱	本期末累計自台灣匯出赴大陸地區投資金額	經濟部投審會核准投資金額	本公司赴大陸地區投資限額淨值*60%
車王電子股份有限公司	711,645	711,645	1,105,112

2. 本公司與轉投資大陸被投資公司車王寧波及車王商貿所發生之下列重大事項：

(1) 供料委託加工交易

	101 年 度			
	供料委託加工材料成本		期 末 本 期	
	期 初	本期新增	期 末	本 期
	未 完 成 數	供 料 成 本	未 完 成 數	進 貨 金 額
車王寧波	\$ 88,216	\$ 204,674	\$ 81,920	\$ 604,299

上述商品係本公司供料委託大陸車王寧波代為加工，加工完後以本公司名義逕行出售。車王寧波以投入的前六個月平均加工成本加價約 10%~18% 為加工收入。上述加工成本之付款方式係為月結後 30~60 天內支付；而一般廠商付款條件為月結 90 天內付款。

(2) 進貨

	101 年 度	
	金 額	
	佔本公司	
	進貨淨額	
	百分比	
	進貨淨額	
	百分比	
車王商貿	\$ 38,937	4%

本公司支付車王商貿之進貨價格係依產品別，按其進貨成本加成約 10%~14%，付款方式係按大陸進出口收、付匯核銷方式於貨物進口後 30~60 天內支付；而一般廠商付款條件為月結 90 天內付款。

(3) 應付帳款

	101 年 12 月 31 日	
	占本公司	
	應付帳款	
	金 額	百 分 比
車王寧波	\$ 210,198	44
車王商貿	5,205	2
	\$ 215,403	46

(4)代墊款項(表列其他應收款-關係人-其他)

	101年12月31日
車王寧波	\$ 2,998

上述之交易係代車王寧波代開信用狀、代墊運費、代付模具設備及代付產品專利權之款項。

(5)財產交易

A. 本公司向關係人購置機器及模具設備等固定資產明細如下：

交易對象	購入標的物	2012年度
寧波車王	機器設備	\$ 1,615
寧波車王	模具設備	6,528
		\$ 8,143

本公司向關係人購買之設備之交易價格係依其帳面價值加計5%購入。

B. 本公司售予關係人機器及模具設備等固定資產明細如下：

交易對象	100年度		
	出售價格	帳面價值	出售損失
寧波車王	\$ 180	\$ 184	(\$ 4)

本公司售予關係人之設備之交易價格係依本公司帳面價值加計5%出售。

(6)背書保證

本公司與金融機構約定，授予本公司轉投資之子公司，得於下列額度內辦理貸款：

被保證人	授信金融機構	101年12月31日	
		保證額度	已使用金額
車王寧波	彰化銀行	USD 4,900仟元	USD 4,900仟元

十二、營運部門資訊

營運部門資訊依財務會計準則公報第四十一號規定，另於合併財務報表中揭露。

車王電子股份有限公司
現金及約當現金明細表
民國 101 年 12 月 31 日

單位：新台幣仟元

項 目	摘 要	金 額
庫 存 現 金		\$ 1,047
銀 行 存 款		
活期及支票存款		1,916
外 幣 存 款	UDS\$156 仟元，兌換率為 NT\$29.04:USD\$1	16,332
	EUR\$50 仟元，兌換率為 NT\$38.49:EUR\$1	
	JPY\$15,146 仟元，兌換率為 NT\$0.3364:JPY\$1	
	GBP\$102 仟元，兌換率為 NT\$46.83:GBP\$1	
定 期 存 款	USD\$6,697 仟元，兌換率為 NT\$29.04:USD\$1	336,495
	GBP\$340 仟元，兌換率為 NT\$46.83:GBP\$1	
	EUR\$3,275 仟元，兌換率為 NT\$38.49:EUR\$1	
		\$ 355,790

車王電子股份有限公司
應收帳款淨額明細表
民國 101 年 12 月 31 日

單位：新台幣仟元

項	目	摘	要	金	額	備	註
				\$	13,073		
					4,998		
					5,954		
					9,579		
					4,687		
					4,594		
							每一零星客戶餘額均未
					41,998		超過本科目金額 5%
					84,883		
				(1,474)		
				\$	<u>83,409</u>		

車王電子股份有限公司
存貨明細表
民國 101 年 12 月 31 日

單位：新台幣仟元

項	目	摘要	金	額	市價決定方式		
製成	品	商	成	本	市	價	市價決定方式
製成	品		\$ 125,374		\$ 150,084		淨變現價值
商	品		17,386		11,997		淨變現價值
在製	品		3,657		3,038		淨變現價值
原物	料		278,065		225,318		重置成本
			424,482		\$ 390,437		
減：	備抵存貨跌價及		(80,656)				
	呆滯損失						
			\$ 343,826				

(以下空白)

車王電子股份有限公司
以成本衡量之金融資產-非流動明細表
民國 101 年 12 月 31 日

單位：新台幣仟元

名 稱	期 初 股 數	餘 額 帳面價值	本 期 增 加		本 期 減 少		期 末 股 數	持 股 比 例	餘 額 帳面價值	提 供 擔 保 或 質 押 情 形
			股 數	金 額	股 數	金 額				
BCD SEMICONDUCTOR MANUFACTURING LTD.	1,782,356	\$ 72,642	-	\$ -	-	\$ -	1,782,356	1.67%	\$ 72,642	無
亞太優勢微系統股份有 限公司	3,143,716	32,848	-	-	-	-	3,143,716	2.00%	32,848	無
新電創業投資顧問股份 有限公司	200,000	-	-	-	-	-	200,000	11.76%	-	無
華德動能科技股份有限公司	2,000,000	22,443	-	-	-	-	2,000,000	17.71%	22,443	無
丞信電子股份有限公司	2,000,000	20,000	-	-	-	-	2,000,000	12.20%	20,000	無
		147,933		-		-			147,933	
		(25,410)		-		-			(25,410)	
減：累計減損		\$ 122,523		\$ -		\$ -			\$ 122,523	

車王電子股份有限公司

採權益法評價之長期股權投資明細表

民國 101 年 1 月 1 日至 101 年 12 月 31 日

名 稱	期 初 股 數	餘 額	本 期 股 數	增 加 金 額	本 期 股 數	減 少 金 額	期 末 股 數	餘 額	單 位：新 台 幣 仟 元	
									金 額	金 額
STONEWALL VENTURES INC.	40,940	\$ 664,263	7,842	\$ 74,879	-	\$ -	48,782	\$ 739,142		無
REGITAR U.S.A. INC.	100,000	448,630	-	19,909	-	-	100,000	468,539		無
MOBILETRON U.K. LTD.	3,400,000	176,762	-	5,736	-	-	3,400,000	182,498		無
MOBILETRON COMERCIO DE										
AUTOPECAS E FERRAMENTAS LTDA	8,269,571	5,052	-	51,521	-	-	8,269,571	56,573		無
德克斯科技股份有限公司	5,000,000	50,280	-	378	-	-	5,000,000	50,658		無
		<u>\$1,344,987</u>		<u>\$ 152,423</u>		<u>\$ -</u>		<u>\$1,497,410</u>		

車王電子股份有限公司
固定資產成本變動明細表
民國 101 年 1 月 1 日至 101 年 12 月 31 日

單位：新台幣仟元

項 目	期 初 金 額	本期增加	本期減少	本期移轉	期 末 餘 額	提供擔保 或抵押情形
土 地	\$ 283,717	\$ -	\$ -	\$ -	\$ 283,717	全數提供長、 短期借款擔保
房屋及建築	407,070	-	-	-	407,070	部份提供長、 短期借款擔保
機器設備	293,867	12,408	(5,137)	3,270	304,408	無
模具設備	224,201	5,532	-	2,326	232,059	無
運輸設備	8,171	-	-	-	8,171	無
其他設備	58,316	159	(6,646)	-	51,829	無
預付設備款	4,042	7,914	-	(5,596)	6,360	無
	<u>\$ 1,279,384</u>	<u>\$ 26,013</u>	<u>(\$ 11,783)</u>	<u>\$ -</u>	<u>\$ 1,293,614</u>	

車王電子股份有限公司
固定資產累計折舊變動明細表
民國 101 年 1 月 1 日至 101 年 12 月 31 日

單位：新台幣仟元

項 目	期 初 餘 額	本 期 增 加	本 期 減 少	本 期 移 轉	期 末 餘 額	備 註
房屋及建築	\$ 69,640	\$ 10,957	\$ -	\$ -	\$ 80,597	
機器設備	219,622	15,238 (4,460)	-	230,400	
模具設備	192,377	2,317	-	-	194,694	
運輸設備	7,436	113	-	-	7,549	
其他設備	49,015	2,491 (6,236)	-	45,270	
	<u>\$ 538,090</u>	<u>\$ 31,116</u>	<u>(\$ 10,696)</u>	<u>\$ -</u>	<u>\$ 558,510</u>	

車王電子股份有限公司

短期借款明細表

民國 101 年 12 月 31 日

單位：新台幣仟元 註

債權人摘要	期末餘額	契約期限	利率區間	融資額	抵押或擔保	備註
彰化銀行-豐原分行 綜合額度放款	\$ 70,000	101.12.7~102.1.4	1.25%	\$ 400,000	無	
綜合額度放款	95,000	101.12.14~102.1.11	1.25%	400,000	無	
盤谷銀行-台中分行 綜合額度放款	100,000	101.12.21~102.1.18	1.045%	100,000	無	
玉山銀行 綜合額度放款	100,000	101.12.7~102.1.4	1.05%	100,000	無	
	\$ 365,000					

車王電子股份有限公司

應付短期票券明細表

民國 101 年 12 月 31 日

單位：新台幣仟元

債權人	摘要	期未餘額	契約期限	利率	備註
大中票券金融公司	商業本票保證	\$ 50,000	101.12.14~102.1.11	1.041%	
兆豐票券金融公司	商業本票保證	50,000	101.12.28~102.1.25	1.058%	
國際票券金融公司	商業本票保證	80,000	101.12.7~102.1.4	1.058%	
		<u>\$ 180,000</u>			

(以下空白)

車王電子股份有限公司
銷貨收入明細表
民國 101 年 1 月 1 日至 101 年 12 月 31 日

單位：新台幣仟元

項	目	數	量	單	位	金	額	備	註
電壓調整器		4,717,079		個		\$ 470,280			
整流器		975,547		個		167,523			
電子點火器		766,840		個		119,785			
撞擊機		26,614		支		93,985			
手持攝影機		20,173		個		54,159			
手電筒		283,218		個		46,112			
打釘機		107,657		個		45,381			
電鑽		19,155		個		34,016			
其他						274,572			每一零星項目均未 超過本科目金額 5%
						1,305,813			
減：銷貨退回及折讓						(27,409)			
						<u>\$ 1,278,404</u>			

車王電子股份有限公司
銷貨成本表明細表
民國 101 年 1 月 1 日至 101 年 12 月 31 日

單位：新台幣仟元

自製產品銷貨成本：	
期初原物料	\$ 179,681
加：本期進料	575,107
減：期末原物料	(196,145)
本期委託海外子公司加工品進貨	(204,674)
本期出售原物料	(149,289)
原料盤盈	736
報廢及轉列相關費用	(5,298)
本期耗用原物料	200,118
加：直接人工	41,021
製造費用	73,623
未分攤固定製造費用	(7,511)
製造成本	307,251
加：期初在製品	6,703
減：期末在製品	(3,657)
製成品成本	310,297
加：期初製成品	111,994
減：期末製成品	(125,374)
製成品盤虧	(549)
報廢及轉列相關費用	(4,885)
產銷成本	291,483
外購商品銷貨成本：	
期初商品	19,505
加：本期進貨	499,599
減：期末商品	(17,386)
報廢及轉列相關費用	(1,020)
進銷成本	500,698
自製及外購銷貨成本	792,181
出售原物料成本	149,289
已出售存貨成本	941,470
未分攤固定製造費用	7,511
存貨呆滯及跌價損失	16,023
存貨盤盈	(187)
銷貨成本	\$ 964,817

(以下空白)

車王電子股份有限公司
製造費用明細表
民國 101 年 1 月 1 日至 101 年 12 月 31 日

單位：新台幣仟元

項	目	摘	要	金	額	備	註
薪	資	支	出	\$	27,084		
折	舊	費	用		15,455		
消	耗	品	費		5,449		
水	電	費			4,448		
進	口	費			3,981		
其	他	費	用		17,206		每一零星項目均未超過本科目金額 5%
				\$	<u>73,623</u>		

(以下空白)

車王電子股份有限公司
推銷費用明細表
民國 101 年 1 月 1 日至 101 年 12 月 31 日
單位：新台幣仟元

項 目	摘 要	金 額	備 註
薪 資 支 出		\$ 23,745	
權 利 金		14,735	
出 口 費 用		6,324	
售 後 服 務 費		2,075	
其 他 費 用		20,673	每一零星項目均未超過本科目金額 5%
		<u>\$ 67,552</u>	

(以下空白)

車王電子股份有限公司
管理及總務費用明細表
民國 101 年 1 月 1 日至 101 年 12 月 31 日

單位：新台幣仟元

項	目	摘	要	金	額	備	註
薪	資	支	出	\$	49,280		
折	舊	費	用		10,903		
勞	務	費			10,655		
什		費			9,386		
各	項	攤	提		6,816		
其	他	費	用		32,035		每一零星項目均未超過本科目金額 5%
				\$	<u>119,075</u>		

(以下空白)

車王電子股份有限公司
研究發展支出明細表
民國 101 年 1 月 1 日至 101 年 12 月 31 日

單位：新台幣仟元

項 目	摘 要	金 額	備 註
薪 資 支 出		\$ 35,483	
勞 務 費		4,957	
研 究 材 料 費		5,339	
折 舊 費 用		4,672	
其 他 費 用		17,853	每一零星項目均未超過本科目金額 5%
		<u>\$ 68,304</u>	

(以下空白)

車王電子股份有限公司及其子公司
關係企業合併財務報表聲明書

本公司民國 101 年度(自民國 101 年 1 月 1 日至民國 101 年 12 月 31 日止)依「關係企業合併營業報告書關係企業合併財務報表及關係報告書編製準則」應納入編製關係企業合併財務報表之公司與依財務會計準則公報第七號應納入編製母子公司合併財務報表之公司均相同，且關係企業合併財務報表所應揭露相關資訊於前揭母子公司合併財務報表中均已揭露，爰不再另行編製關係企業合併財務報表。

特此聲明

公司名稱：車王電子股份有限公司及其子公司



負責人：蔡裕慶



中華民國 102 年 3 月 27 日

會計師查核報告

(102)財審報字第 120004595 號

車王電子股份有限公司 公鑒：

車王電子股份有限公司及其子公司民國 101 年 12 月 31 日及民國 100 年 12 月 31 日之合併資產負債表，暨民國 101 年 1 月 1 日至 12 月 31 日及民國 100 年 1 月 1 日至 12 月 31 日之合併損益表、合併股東權益變動表及合併現金流量表，業經本會計師查核竣事。上開財務報表之編製係公司管理階層之責任，本會計師之責任則為根據查核結果對上開財務報表表示意見。列入上開合併財務報表之子公司中，有關 MOBILETRON U.K. LTD.、MOBILETRON COMERCIO DE AUTOPECAS E FERRAMENTAS LTDA 及由 STONEWALL VENTURES INC.轉投資之 DUROFIX,INC.之財務報表未經本會計師查核，而係由其他會計師查核，因此，本會計師對上開合併財務報表所表示之意見中，有關上述子公司財務報表所列之金額，係依據其他會計師之查核報告。上述子公司民國 101 年 12 月 31 日及民國 100 年 12 月 31 日之資產總額金額分別為新台幣 429,078 仟元及新台幣 501,601 仟元，分別占合併資產總額之 12%及 14%，民國 101 年 1 月 1 日至 12 月 31 日及民國 100 年 1 月 1 日至 12 月 31 日之營業收入淨額分別為新台幣 468,942 仟元及新台幣 449,547 仟元，分別占合併營業收入淨額之 23%及 22%；另如合併財務報表附註十一所述，民國 101 年度所揭露有關前述轉投資事業相關資訊，係依其他會計師查核之財務報表編製而得，本會計師並未查核該財務報表。

本會計師係依照「會計師查核簽證財務報表規則」及中華民國一般公認審計準則規劃並執行查核工作，以合理確信財務報表有無重大不實表達。此項查核工作包括以抽查方式獲取財務報表所列金額及所揭露事項之查核證據、評估管理階層編製財務報表所採用之會計原則及所作之重大會計估計，暨評估財務報表整體之表達。本會計師相信此項查核工作及其他會計師之查核報告可對所表示之意見提供合理之依據。

依本會計師之意見，基於本會計師之查核結果及其他會計師之

查核報告，第一段所述合併財務報表在所有重大方面係依照「證券發行人財務報告編製準則」及中華民國一般公認會計原則編製，足以允當表達車王電子股份有限公司及其子公司民國 101 年 12 月 31 日及民國 100 年 12 月 31 日之財務狀況，暨民國 101 年 1 月 1 日至 12 月 31 日及民國 100 年 1 月 1 日至 12 月 31 日之經營成果與現金流量。

車王電子股份有限公司自民國 102 年 1 月 1 日起採用金融監督管理委員會認可之國際財務報導準則、國際會計準則、解釋及解釋公告(IFRSs)及於民國 102 年試用之「證券發行人財務報告編製準則」編制車王電子股份有限公司及其子公司之合併財務報表。車王電子股份有限公司依金融監督管理委員會民國 99 年 2 月 2 日金管證審字第 0990004943 號函規定，於附註十三所揭露採用 IFRSs 之相關資訊，其所依據之 IFRSs 規定可能有所改變，因此採用 IFRSs 之影響亦可能有所改變。

資 誠 聯 合 會 計 師 事 務 所

會計師

楊明經

薛守宏



前財政部證券管理委員會

核准簽證文號：(81)台財證(六)第 33095 號
(84)台財證(六)第 13377 號

中 華 民 國 1 0 2 年 3 月 2 7 日

車王電子股份有限公司及其子公司
合併資產負債表

民國101年12月31日及100年12月31日

單位：新台幣仟元

	101年12月31日		100年12月31日		附註	101年12月31日		100年12月31日	
	金額	%	金額	%		金額	%	金額	%
資產									
流動資產									
現金及約當現金	1100		\$ 757,202	21	四(一)	\$ 508,215	14	\$ 498,506	14
應收帳款	1310		212,052	6	四(二)	180,000	5	180,000	5
應收票據淨額	1120		12,415	-		42,237	1	48,929	1
應收帳款淨額	1140		368,529	10	四(三)	177,702	5	156,646	4
其他金融資產-流動	1190		26,176	1	四(四)	121,931	3	57,284	2
存貨	120X		899,134	25	四(五)	71,243	2	62,849	2
其他流動資產	1280		71,445	2	四(十七)	17,186	1	12,469	-
流動資產合計	11XX		<u>2,346,953</u>	<u>65</u>		<u>54,000</u>	<u>2</u>	<u>51,154</u>	<u>1</u>
基金及投資									
以成本衡量之金融資產-非流動	1480		122,523	3	四(六)	38,288	1	186,045	5
基金及投資合計	14XX		<u>122,523</u>	<u>3</u>		<u>1,210,802</u>	<u>34</u>	<u>1,253,882</u>	<u>34</u>
固定資產									
土地	1501		319,435	9	四(八)及六	480,000	13	534,000	14
房屋及建築	1521		608,847	17		480,000	13	534,000	14
機器設備	1531		596,702	16		56,802	2	47,644	1
機器設備	1537		347,815	10		7,303	-	-	-
運輸設備	1551		33,201	1		64,105	2	47,644	1
其他設備	1681		177,157	5		1,754,907	49	1,835,526	49
成本及重估增值	15XY		<u>2,083,157</u>	<u>58</u>		<u>964,152</u>	<u>27</u>	<u>964,152</u>	<u>26</u>
減：累計折舊	15X9		(1,042,575)	(29)		(207,354)	(6)	(207,354)	(6)
未完工程及預付設備款	1670		20,947	1		67,840	2	67,840	2
固定資產淨額	15XX		<u>1,061,529</u>	<u>30</u>		<u>677</u>	<u>-</u>	<u>677</u>	<u>-</u>
無形資產									
專利權	1720		14,281	1		231,144	6	218,777	6
電腦軟體成本	1750		6,799	-		-	-	39,460	1
遞延退休金成本	1770		-	-		415,433	12	351,146	9
其他無形資產	1780		33,670	1	四(十四)及六	-	-	-	-
無形資產合計	17XX		<u>54,750</u>	<u>2</u>		<u>16,996</u>	<u>-</u>	<u>55,569</u>	<u>2</u>
其他資產									
存出保證金	1820		2,256	-		(31,843)	(1)	(26,354)	(1)
其他資產-其他	1888		8,745	1		(29,900)	(1)	(260)	-
其他資產合計	18XX		<u>11,001</u>	<u>-</u>		<u>1,841,853</u>	<u>51</u>	<u>1,878,361</u>	<u>51</u>
資產總計	1XXX		<u>\$ 3,596,756</u>	<u>100</u>		<u>\$ 3,596,756</u>	<u>100</u>	<u>\$ 3,713,889</u>	<u>100</u>
負債及股東權益									
流動負債									
短期借款	2100		410,551	11	四(十)	508,215	14	498,506	14
應付短期票券	2110		45,249	1	四(十一)	180,000	5	180,000	5
應付票據	2120		13,944	-		42,237	1	48,929	1
應付帳款	2140		388,791	10		177,702	5	156,646	4
應付所得稅	2160		392,126	11		121,931	3	57,284	2
應付費用	2170		1,060,167	29		71,243	2	62,849	2
其他應付款項	2210		70,140	1		17,186	1	12,469	-
一年或一營業週期內到期之長期負債-其他	2270		2,380,968	65	四(十三)	54,000	2	51,154	1
流動負債合計	21XX		<u>123,750</u>	<u>4</u>	四(十二)	<u>38,288</u>	<u>1</u>	<u>186,045</u>	<u>5</u>
長期負債									
長期借款	2420		123,750	4	四(十三)	480,000	13	534,000	14
長期負債合計	24XX		<u>123,750</u>	<u>4</u>		<u>480,000</u>	<u>13</u>	<u>534,000</u>	<u>14</u>
其他負債									
退休金負債	2810		318,953	8	四(十四)	56,802	2	47,644	1
遞延所得稅負債-非流動	2860		591,031	16	四(十七)	7,303	-	-	-
其他負債合計	28XX		<u>372,425</u>	<u>10</u>		<u>64,105</u>	<u>2</u>	<u>47,644</u>	<u>1</u>
負債總計	2XXX		<u>182,830</u>	<u>5</u>		<u>1,754,907</u>	<u>49</u>	<u>1,835,526</u>	<u>49</u>
股東權益									
普通股股本	3110		2,121,838	57	一	964,152	27	964,152	26
資本公積	3211		(1,025,923)	(28)	四(十五)	(207,354)	(6)	(207,354)	(6)
轉換公司債轉換溢價	3213		31,714	1		67,840	2	67,840	2
其他	3280		1,127,629	30		677	-	677	-
保留盈餘									
法定盈餘公積	3310		18,160	1	四(十六)	231,144	6	218,777	6
特別盈餘公積	3320		8,279	-		-	-	39,460	1
未分配盈餘	3350		646	-		415,433	12	351,146	9
股東權益其他調整項目									
系積換算調整數	3420		2,424	-	四(十四)	16,996	-	55,569	2
未認列為退休金成本之淨損失	3430		16,163	1		(31,843)	(1)	(26,354)	(1)
庫藏股票	3480		(18,587)	(1)	四(十八)	(29,900)	(1)	(260)	-
母公司股東權益合計	361X		<u>18,587</u>	<u>1</u>		<u>1,841,853</u>	<u>51</u>	<u>1,878,361</u>	<u>51</u>
少數股權	3610		-	-		(4)	-	(2)	-
股東權益總計	3XXX		<u>3,713,889</u>	<u>100</u>		<u>1,841,849</u>	<u>51</u>	<u>1,878,363</u>	<u>51</u>
負債及股東權益總計			<u>\$ 3,596,756</u>	<u>100</u>		<u>\$ 3,596,756</u>	<u>100</u>	<u>\$ 3,713,889</u>	<u>100</u>



會計主管：蔡淑貞



經理人：蔡裕慶

請參閱後附合併財務報表附註暨資誠聯合會計師事務所
楊明經、薛守宏會計師民國102年3月27日查核報告。



董事長：蔡裕慶

車王電子股份有限公司及其子公司
 合併損益表
 民國 101 年 1 月 1 日至 12 月 31 日及 100 年 1 月 1 日至 12 月 31 日

單位：新台幣仟元
 (除每股盈餘為新台幣元外)

項目	附註	101 年 度		100 年 度	
		金 額	%	金 額	%
營業收入					
4110 銷貨收入		\$ 2,084,760	102	\$ 2,066,094	101
4170 銷貨退回		(42,389)	(2)	(18,827)	(1)
4190 銷貨折讓		(6,604)	-	(4,135)	-
4100 銷貨收入淨額		2,035,767	100	2,043,132	100
營業成本					
5110 銷貨成本	四(四)	(1,372,859)	(67)	(1,341,065)	(66)
5910 營業毛利		662,908	33	702,067	34
營業費用					
6100 推銷費用		(309,738)	(15)	(298,802)	(14)
6200 管理及總務費用		(208,982)	(10)	(244,275)	(12)
6300 研究發展費用		(68,304)	(4)	(75,274)	(4)
6000 營業費用合計		(587,024)	(29)	(618,351)	(30)
6900 營業淨利		75,884	4	83,716	4
營業外收入及利益					
7110 利息收入		19,527	1	1,517	-
7130 處分固定資產利益		-	-	1,199	-
7140 處分投資利益		-	-	44	-
7160 兌換利益		-	-	34,055	2
7310 金融資產評價利益	四(二)	1,408	-	-	-
7480 什項收入	四(九)(十二)	175,458	9	140,124	7
7100 營業外收入及利益合計		196,393	10	176,939	9
營業外費用及損失					
7510 利息費用		(20,903)	(1)	(21,104)	(1)
7521 採權益法認列之投資損失	四(六)	-	-	(1,558)	-
7530 處分固定資產損失		(359)	-	(580)	-
7540 處分投資損失		(89)	-	-	-
7560 兌換損失		(19,451)	(1)	-	-
7640 金融資產評價損失		-	-	(5,801)	(1)
7880 什項支出		(14,769)	(1)	(3,936)	1
7500 營業外費用及損失合計		(55,571)	(3)	(32,979)	(1)
7900 繼續營業單位稅前淨利		216,706	11	227,676	12
8110 所得稅費用	四(十四)	(141,614)	(7)	(104,021)	(5)
9600XX 合併總損益		\$ 75,092	4	\$ 123,655	7
歸屬於：					
9601 合併淨損益		\$ 75,096	4	\$ 123,667	7
9602 少數股權損益		(4)	-	(12)	-
		\$ 75,092	4	\$ 123,655	7
基本每股盈餘	四(十九)				
9710 繼續營業單位淨利		\$ 2.28	\$ 0.79	\$ 2.36	\$ 1.28
9740AA 少數股權		-	-	-	-
9750 本期淨利		\$ 2.28	\$ 0.79	\$ 2.36	\$ 1.28
稀釋每股盈餘	四(十九)				
9850 本期淨利		\$ 2.28	\$ 0.79	\$ 2.36	\$ 1.28

請參閱後附合併財務報表附註暨資誠聯合會計師事務所
 楊明經、薛守宏會計師民國 102 年 3 月 27 日查核報告。

董事長：蔡裕慶



經理人：蔡裕慶



會計主管：蔡淑貞



車王電子股份有限公司及其子公司
合併股東權益變動表
民國101年1月1日至12月31日及100年1月1日至12月31日

單位：新台幣千元

100年度	保		留		盈		餘		庫藏股票	少數	股	權	合	計
	普通股股本	普通股溢價	法定盈餘公積	特別盈餘	未分配盈餘	累積調整數	未認列為退休金成本之淨損失	未認列為退休金成本之淨損失						
100年1月1日餘額	\$ 964,1	\$ 275,8	\$ 218	\$	\$ 267	(\$ 1)	(\$)	\$	\$	\$	\$	\$	\$	\$ 1,686,28
99年度盈餘指撥及分配	-	-	229	-	(229)	-	-	-	-	-	-	-	-	-
法定盈餘公積	-	-	-	39,460	(39,460)	-	-	-	-	-	-	-	-	-
特別盈餘公積	-	-	-	-	123,667	-	-	-	-	-	-	-	-	123,655
100年度合併總權益	-	-	-	-	-	-	(3,505)	-	-	(12)	-	-	(3,505)	(3,505)
未認列為退休金成本淨損失	-	-	-	-	-	72,180	-	-	-	-	-	-	-	72,180
國外長期投資換算調整數	-	-	-	-	-	-	-	(260)	-	-	-	-	-	(260)
庫藏股票交易	-	-	-	-	-	-	-	-	-	-	-	-	-	-
少數股權股東權益變動數	-	-	-	-	-	-	-	-	-	-	-	-	-	-
100年12月31日餘額	\$ 964,1	\$ 275,8	\$ 218	\$ 39,46	\$ 351	\$ 5	(\$)	(\$)	(\$)	\$	\$	\$	\$	\$ 1,878,36
101年度	\$ 964,1	\$ 275,8	\$ 218	\$ 39,46	\$ 351	\$ 5	(\$)	(\$)	(\$)	\$	\$	\$	\$	\$ 1,878,36
101年1月1日餘額	-	-	12,367	-	(12,367)	-	-	-	-	-	-	-	-	-
100年度盈餘指撥及分配	-	-	-	(39,460)	39,460	-	-	-	-	-	-	-	-	-
法定盈餘公積	-	-	-	-	(37,902)	-	-	-	-	-	-	-	-	(37,902)
特別盈餘公積	-	-	-	-	75,096	-	-	-	-	(4)	-	-	(4)	75,092
現金股利	-	-	-	-	-	-	(5,489)	-	-	-	-	-	-	(5,489)
101年度合併總權益	-	-	-	-	-	-	-	-	-	-	-	-	-	-
未認列為退休金成本淨損失	-	-	-	-	-	-	-	-	-	-	-	-	-	-
國外長期投資換算調整數	-	-	-	-	-	-	-	-	-	-	-	-	-	-
庫藏股票交易	-	-	-	-	-	-	-	(29,640)	-	-	-	-	-	(29,640)
少數股權股東權益變動數	-	-	-	-	-	-	-	-	-	-	-	-	-	-
101年12月31日餘額	\$ 964,1	\$ 275,8	\$ 231	\$	\$ 415	\$ 1	(\$)	(\$)	(\$)	(\$)	(\$)	(\$)	(\$)	\$ 1,841,84

註：100年度盈餘分配並監酬勞2,267千元及員工紅利3,401千元與認列於民國100年度損益之差異數37千元及57千元已認列於民國101年損益中。

請參閱後附合併財務報表附註暨資誠聯合會計師事務所楊明經、薛守宏會計師民國102年3月27日查核報告。



董事長：蔡裕慶



經理人：蔡裕慶



會計主管：蔡淑貞

車王電子股份有限公司及其子公司
 合 併 現 金 流 量 表
 民國 101 年 1 月 1 日至 12 月 31 日及 100 年 1 月 1 日至 12 月 31 日

單位：新台幣仟元

	101 年 度	100 年 度
<u>營業活動之現金流量</u>		
合併總損益	\$ 75,092	\$ 123,655
調整項目		
折舊費用	99,786	115,214
各項攤提	13,020	14,218
金融資產評價(利益)損失	(1,408)	5,801
呆帳損失	-	781
處分投資損失(利益)	89 (44)
存貨呆滯及跌價損失提列數	32,673	17,915
依權益法認列之長期股權投資損失	-	1,558
處分固定資產(利益)	(359) (1,199)
處分無形資產利益	(150,851) (128,996)
匯率影響數	7,367	6,724
資產及負債科目之變動		
公平價值變動列入損益之金融資產-流動	(165,395)	19,837
應收票據	1,529	2,115
應收帳款	20,262 (43,744)
其他金融資產-流動	29,872 (4,976)
存貨	138,360 (55,675)
遞延所得稅資產、負債淨額	14,466	13,610
其他流動資產	1,305	58,941
應付票據	(6,692) (36,355)
應付帳款	21,056 (29,722)
應付所得稅	64,647 (11,076)
應付費用	8,394 (94)
其他應付款項	4,718	-
其他流動負債	(5,058) (32,582)
應計退休金負債	9,804	7,658
營業活動之淨現金流入	<u>212,677</u>	<u>43,564</u>

(續次頁)

	101 年 度	100 年 度
<u>投資活動之現金流量</u>		
以成本衡量之金融資產-非流動淨變動數	\$ -	(\$ 20,580)
收回清算以成本衡量之金融資產-非流動款項	761	-
人壽保險現金解約價值減少	-	16,310
購買固定資產	(45,969)	(69,647)
處分固定資產價款	1,723	2,319
無形資產增加	(1,839)	(3,866)
收回出售土地使用權價款	336,078	-
存出保證金減少	168	3,206
其他資產減少	7,418	30,444
其他金融資產-非流動(增加)減少	-	21,630
投資活動之淨現金流入(流出)	<u>298,340</u>	<u>(20,184)</u>
<u>融資活動之現金流量</u>		
短期借款本期增加數	15,000	25,689
應付短期票券(減少)增加	-	132,000
長期借款本期償還數	(51,154)	(32,629)
給付現金股利	(37,902)	-
買回庫藏股	(29,640)	(260)
融資活動之淨現金(流出)流入	<u>(103,696)</u>	<u>124,800</u>
匯率影響數	(7,367)	(6,724)
匯率變動數	(53,303)	(43,595)
本期現金及約當現金增加	346,651	97,861
期初現金及約當現金餘額	410,551	312,690
期末現金及約當現金餘額	<u>\$ 757,202</u>	<u>\$ 410,551</u>
<u>現金流量資訊之補充揭露</u>		
本期支付利息	<u>\$ 20,903</u>	<u>\$ 21,104</u>
本期支付所得稅	<u>\$ 66,557</u>	<u>\$ 106,990</u>
<u>僅有部分現金支出之投資活動</u>		
購置固定資產	\$ 53,334	\$ 73,563
加:期初應付設備款	9,418	5,502
減:期末應付設備款	(16,783)	(9,418)
支付現金數	<u>\$ 45,969</u>	<u>\$ 69,647</u>
<u>同時影響現金及非現金項目之投資活動</u>		
出售土地使用權價款	\$ -	\$ 347,941
加:期初應收出售土地使用權價款	347,941	-
減:期末應收出售土地使用權價款	-	(347,941)
減:匯率變動數	(11,863)	-
本期收取現金	<u>\$ 336,078</u>	<u>\$ -</u>

請參閱後附合併財務報表附註暨資誠聯合會計師事務所
楊明經、薛守宏會計師民國 102 年 3 月 27 日查核報告。

董事長：蔡裕慶



經理人：蔡裕慶



會計主管：蔡淑貞



車王電子股份有限公司及其子公司
合併財務報表附註
民國 101 年 12 月 31 日及 100 年 12 月 31 日

單位：新台幣仟元
(除特別註明者外)

一、公司沿革

本公司設立於民國 71 年 7 月 19 日，為響應政府獎勵企業合併經營之政策，於民國 86 年 11 月 15 日吸收合併車王電動工具股份有限公司。截至民國 100 年 12 月 31 日，實收資本額為 964,152 仟元，分為 96,415 仟股，每股面額 10 元。主要營業項目為汽機車用電子控制裝置(電子點火器、電壓調整器及充電器)等電子零組件、電動及氣動工具、充電式手電筒、照明器材等零配件加工製造及買賣業務。本公司股票自民國 90 年 4 月 6 日起經核准在台灣證券交易所買賣。民國 101 年及 100 年 12 月 31 日，本公司及子公司員工人數合計分別為 950 人及 994 人。

二、重要會計政策之彙總說明

本合併財務報表係依據「證券發行人財務報告編製準則」及中華民國一般公認會計原則編製，重要會計政策彙總說明如下：

(一)合併報表編製原則

1. 本公司對於直接或間接持有表決權股份超過 50% 以上之被投資公司及符合具有控制能力之條件者，將全數納入合併財務報表編製個體，並於每季編製合併財務報表。本公司與合併子公司相互間重大交易及資產負債科目餘額予以沖銷。
2. 列入合併財務報表之所有子公司及本期增減變動情形如下：

投資公司 名稱	子公司名稱	業務性質	所持股權百分比		說明
			民國101年 12月31日	民國100年 12月31日	
本公司	REGITAR U. S. A. INC. (REGITAR)	買賣與本公司產 品相關之產品	100	100	-
本公司	MOBILETRON U. K. LTD. (M. U. K.)	買賣與本公司產 品相關之產品	100	100	-
本公司	MOBILETRON COMERCIO DE AUTOPECAS E FERRAMENTAS LTDA (MOBILETRON COMERCIO)	買賣與本公司產 品相關之產品	99.98	99.97	-

投資公司 名稱	子公司名稱	業務性質	所持股權百分比		說明
			民國101年 12月31日	民國100年 12月31日	
本公司	STONEWALL VENTURES INC. (STONEWALL)	海外轉投資之控 股公司	100	100	-
本公司	德克斯科技股份有限公司	買賣與本公司產 品相關之產品	100	100	-
STONEWALL	MOBILETRON LIMITED (香港車王)	海外轉投資之控 股公司	100	100	-
STONEWALL	DUROFIX, INC. (DUROFIX)	買賣與本公司產 品相關之產品	100	100	-
MOBILETRON LIMITED	車王電子(寧波)有限公司 (車王寧波)	主要業務與本公 司同	100	100	-
車王電子 (寧波)有限	余姚市車王電子商貿有限 公司(車王商貿)	買賣與本公司產 品相關之產品	100	100	-

註：上述列入合併財務報表之子公司 MOBILETRON U. K. LTD. (M. U. K.) MOBILETRON COMERCIO DE AUTOPECAS E FERRAMENTAS LTDA (MOBILETRON COMERCIO)及 DUROFIX, INC. (DUROFIX)民國101年及100年度之財務報表均採用其他會計師之查核報告。

3. 未列入本合併財務報表之子公司

無此情形

4. 子公司會計期間不同之調整及處理方式

無此情形。

5. 國外子公司營業之特殊風險

無此情形。

6. 子公司將資金移轉予母公司之能力受重大限制者，該限制之本質與程度

無此情形。

7. 子公司持有母公司發行證券之內容

無此情形。

8. 子公司發行轉換公司債及新股之有關資料

(1) 本公司於民國 101 年 3 月 27 日經董事會決議以 MOBILETRON COMERCIO DE AUTOPEÇAS E FERRAMENTAS LTDA 之應收帳款計 54,718 仟元辦理債權轉增資該公司，並辦理現金增資 4,323 仟元；另於民國 101 年 11 月 22 日經董事會決議辦理現金增資 USD500 仟元（換算新台幣為 14,552 仟元），增資後該子公司之實收資本額為 56,573 仟元。

(2) 本公司於民國 101 年 11 月 22 日經董事會決議對 DUROFIX, INC., 辦理現金增資 USD2,000 仟元（換算新台幣為 58,340 仟元），增資後該子公司之實收資本額為 104,286 仟元。

(二) 子公司外幣財務報表換算基礎

海外子公司財務報表於轉換時，所有資產、負債科目均按資產負債表日之匯率換算，股東權益中除期初保留盈餘以上期期末換算後之餘額結轉外，其餘均按歷史匯率換算；股利按宣告日之匯率換算，損益科目按加權平均匯率換算。換算產生之差額，列入「累積換算調整數」，作為股東權益之調整項目。

(三) 外幣交易

1. 本公司及合併子公司之會計紀錄分別係以新台幣及其功能性貨幣為記帳單位。外幣交易按交易當日之即期匯率折算成記帳單位入帳，其與實際收付時之兌換差異，列為當年度損益。

2. 期末就外幣貨幣性資產或負債餘額，按資產負債表日之即期匯率評價調整，因調整而產生之兌換差額列為當年度損益；惟與國外營運機構間具有長期投資性質之外幣墊款所產生之兌換差額則列為股東權益調整項目。

3. 期末就外幣非貨幣性資產或負債餘額，屬依公平價值衡量且變動列入損益者，按資產負債表日之即期匯率評價調整，因調整而產生之兌換差額列為當年度損益；屬依公平價值衡量且變動列入股東權益調整項目者，按資產負債表日之即期匯率評價調整，因調整而產生之兌換差額，列為股東權益調整項目；屬非依公平價值衡量者，則按交易日之歷史匯率衡量。

(四) 資產負債區分流動及非流動之分類標準

1. 資產符合下列條件之一者，列為流動資產；資產不屬於流動資產者為非流動資產：
 - (1) 因營業所產生之資產，預期將於正常營業週期中變現、消耗或意圖出售者。
 - (2) 主要為交易目的而持有者。
 - (3) 預期於資產負債表日後十二個月內將變現者。
 - (4) 現金或約當現金，但於資產負債表日後逾十二個月用以交換、清償負債或受有其他限制者除外。
2. 負債符合下列條件之一者，列為流動負債；負債不屬於流動負債者為非流動負債：
 - (1) 因營業而發生之債務，預期將於正常營業週期中清償者。
 - (2) 主要為交易目的而發生者。
 - (3) 須於資產負債表日後十二個月內清償者。
 - (4) 不能無條件延期至資產負債表日後逾十二個月清償之負債。

(五) 公平價值變動列入損益之金融資產與負債

1. 係採交易日會計，於原始認列時，將金融商品以公平價值衡量。
2. 公平價值變動列入損益之金融資產與負債係以公平價

值評價且其價值變動列為當期損益。上市/上櫃股票、封閉型基金及存託憑證係以資產負債表日公開市場之收盤價為公平價值。開放型基金係以資產負債表日該基金淨資產價值為公平價值。

(六) 應收票據及帳款、其他應收款

1. 應收票據及帳款係因出售商品或勞務而發生之債權，其他應收款係不屬於應收票據及帳款之其他應收款項。應收票據及帳款、其他應收款原始認列時以公平價值衡量，續後以有效利率法之攤銷後成本減除減損後之金額衡量。
2. 本公司於資產負債表日評估是否存在客觀證據，顯示重大個別金融資產發生減損，以及非屬重大之個別金融資產單獨或共同發生減損。若有減損之客觀證據，則認列減損損失。減損金額為金融資產之帳面價值與其估計未來現金流量採原始有效利率折現之現值間之差額。若後續期間減損金額減少，而該減少明顯與認列減損後發生之事件有關，則迴轉先前認列之金融資產減損金額，該迴轉不應使金融資產帳面金額大於未認列減損情況下之攤銷後成本，迴轉之金額認列於當期損益。

(七) 存 貨

存貨採永續盤存制，成本結轉按加權平均法計算。固定製造費用按正常產能分攤，期末存貨採成本與淨變現價值孰低衡量，比較成本與淨變現價值孰低時，採逐項比較法。淨變現價值係指在正常情況下之估計售價減除至完工尚需投入之成本及推銷費用後之餘額。

(八) 以成本衡量之金融資產及負債

1. 係採交易日會計，於原始認列時，將金融商品以公平價值衡量，並加計取得或發行之交易成本。

2. 以成本衡量之金融資產若有減損之客觀證據，則認列減損損失，此減損金額不予迴轉。

(九) 採權益法之長期股權投資

1. 持有被投資公司有表決權股份比例在 20% 以上或具有重大影響力者，採權益法評價。
2. 海外投資按權益法評價時，被投資公司財務報表轉換所產生之「累積換算調整數」，作為本公司股東權益之調整項目。

(十) 固定資產

1. 固定資產以取得成本為入帳基礎，並將購建期間之有關利息資本化。
2. 折舊按估計經濟耐用年限，採平均法提列，到期已提足而尚在使用之固定資產，仍繼續提列折舊。主要固定資產耐用年數除房屋及建築為 20~50 年，機器設備為 2~15 年，模具設備為 2~8 年，餘為 3~20 年。
3. 凡支出效益及於以後各期之重大改良或大修支出列為資本支出，經常性維護或修理支出則列為當期費用，處分資產損益列為當期營業外收支項下。

(十一) 無形資產

1. 專利權及電腦軟體係以成本為入帳基礎，並按其估計效益年數採直線法攤銷。
2. 車王寧波向中國大陸當地政府購買之土地使用權，以實際取得成本入帳，按可使用期間 42~50 年以直線法攤銷。

(十二) 遞延費用

係聯貸抵押借款之費用及長期待攤費用等支出，以取得成本為入帳基礎，並按估計效益年數採直線法攤銷。

(十三) 非金融資產減損

本公司於資產負債表日針對有減損跡象之資產，估計其可回收金額，當可回收金額低於其帳面價值時，則認列減損損失。可回收金額係指一項資產之淨公平價值或其使用價值，兩者較高者。當以前年度認列資產減損之情況不再存在時，則在以前年度提列損失金額之範圍內予以迴轉。

(十四) 退休金計劃及淨退休金成本

1. 退休金辦法屬確定給付退休辦法者，係依據精算結果認列淨退休金成

本，淨退休金成本包括當期服務成本、利息成本、基金資產之預期報酬及未認列過渡性淨給付義務與退休金損益之攤銷數。未認列過渡性淨給付義務按 14 年攤提。退休金辦法屬確定提撥退休辦法者，則依權責發生基礎將應提撥之退休基金數額認列為當期之退休金成本。

2. 車王寧波及車王商貿按「中華人民共和國社會保險費征繳暫行條例」相關退休養老金規定，本地員工自民國 100 年 5 月起調整為每月依余姚平均工資之 12%、外來員工依余姚最低工資之 12% 計提員工養老保險金。所有在職和退休僱員之退休金由國家統籌安排，公司除按月提列外，無其餘義務。

3. REGITAR U. S. A INC.，申請設立 401K 之福利計畫，該計畫係由員工自願提撥薪資總額之 1% ~6% 至其退休金帳戶，雇主相對提撥 1%~3.5% 之退休金成本。

4. M. U. K、DUROFIX 及 MOBILETRON COMERCIO 並無退休金計畫。

(十五) 產品售後服務保證

銷售貨品附有售後服務保證者，依據過去經驗預估售

後服務保證成本，於銷貨發生年度認列為當期費用，其負債估計之負債列為流動負債。

(十六) 所得稅

1. 所得稅會計處理採跨期間與同期間之所得稅分攤，以前年度溢低估之所得稅，列為當期所得稅費用之調整項目。當稅法修正時，於公佈日之年度按新規定，將遞延所得稅負債或資產重新計算，因而產生之遞延所得稅負債或資產之變動影響數，列入當期繼續營業部門之所得稅費用(利益)。
2. 因購置設備或技術、研究發展、人才培訓支出及股權投資等所產生之所得稅抵減採當期認列法處理。
3. 未分配盈餘依所得稅法加徵 10%之所得稅，於股東會決議分配盈餘後列為當期費用。
4. REGITAR、M. U. K、DUROFIX、MOBILETRON COMERCIO、車王寧波及車王商貿則分別依當地稅法規定計算課稅所得額。

(十七) 庫藏股

1. 本公司收回已發行股票時，其屬買回者，將所支付之成本列為股東權益之減項。
2. 庫藏股票轉讓給員工依財務會計準則公報第三十九號「股份基礎給付之會計處理準則」處理。
3. 註銷庫藏股票時，貸記「庫藏股票」，並按股權比例借記「資本公積- 股票發行溢價」與「股本」。庫藏股票之帳面價值如高於面值與股票發行溢價之合計數時，其差額沖銷同種類庫藏股票所產生之資本公積，如有不足再借記保留盈餘；反之，其差額貸記同種類庫藏股票交易所產生之資本公積。
4. 庫藏股票之帳面價值係按加權平均法計算。

(十八)員工分紅及董監酬勞

本公司員工分紅及董監酬勞成本，依民國 96 年 3 月 16 日財團法人中華民國會計研究發展基金會(96)基秘字第 052 號函「員工分紅及董監酬勞會計處理」之規定，於具法律義務或推定義務且金額可合理估計時，認列為費用及負債。嗣後股東會決議實際配發金額與估列金額有重大差異時，則列為次年度之損益。另依民國 97 年 3 月 31 日財團法人中華民國會計研究發展基金會(97)基秘字第 127 號函「上市上櫃公司員工分紅股數計算基準」，本公司以財務報告年度之次年度股東會決議日前一日之每股公平價值(收盤價)，並考慮除權除息影響後之金額，計算股票紅利之股數。

(十九)收入認列方法

收入於獲利過程大部份已完成，且已實現或可實現時認列。相關成本配合收入於發生時承認。費用則依權責發生制於發生時認列為當期費用。

(二十)會計估計

本公司及子公司於編製財務報表時，業已依照一般公認會計原則之規定，對財務報表所列金額及或有事項，作必要之衡量、評估與揭露，其中包括若干假設及估計之採用，惟該等假設及估計與實際結果可能存有差異。

(二十一)營運部門

本公司營運部門資訊與提供給營運決策者之內部管理報告採一致之方式報導。營運決策者負責分配資源予營運部門並評估其績效。

本公司依財務會計準則公報第四十一號「營運部門資訊之揭露」規定於合併財務報表揭露部門資訊，而不於個別財務報表揭露部門資訊。

三、會計變動之理由及其影響

(一)應收票據及帳款、其他應收款

本公司自民國 100 年 1 月 1 日起，採用新修訂之財務會計準則公報第三十四號「金融商品之會計處理準則」，就應收票據及帳款、其他應收款等各項債權，於有減損之客觀證據時認列減損(呆帳)損失，此項會計原則變動對民國 100 年度財務報表無重大影響。

(二)營運部門

本公司自民國 100 年 1 月 1 日起，採用新發布之財務會計準則公報第四十一號「營運部門資訊之揭露」，以取代原財務會計準則公報第二十號「部門別財務資訊之揭露」，本公司於首次適用時，並依公報規定重編前一年度之部門資訊。

四、重要會計科目之說明

(一)現金及約當現金

	<u>101 年 12 月 31 日</u>	<u>100 年 12 月 31 日</u>
庫 存 現 金	\$ 1,247	\$ 1,648
活期及支票存款	403,128	201,213
外 幣 存 款	16,332	8,063
定 期 存 款	336,495	199,627
	<u>\$ 757,202</u>	<u>\$ 410,551</u>

民國 101 年及 100 年 12 月 31 日定期存款利率分別為 0.19%~1.36%及 0.35%~1.2%。

(二)公平價值變動列入損益之金融資產-流動

	<u>101 年 12 月 31 日</u>	<u>100 年 12 月 31 日</u>
交易目的金融資產		
保證收益型外幣商品	\$ 165,075	\$ -
債券型基金	43,355	43,035
上市櫃股票	10,804	10,804
	<u>219,234</u>	<u>53,839</u>
減：評價調整	(7,182)	(8,590)
合計	<u>\$ 212,052</u>	<u>\$ 45,249</u>

1. 前述保證收益型外幣商品為寧波車王投資中國銀行推出之期限可變金融理財商品，定期定額收取利息，民國101年度認列之利息收入共計4,450仟元。
2. 本公司於民國101年度及100年度因金融資產交易認列之淨利益及損失分別為1,408仟元及5,801仟元。

(三) 應收帳款淨額

	<u>101年12月31日</u>	<u>100年12月31日</u>
應收帳款	\$ 377,911	\$ 397,064
減：備抵呆帳	(9,382)	(8,273)
	<u>\$ 368,529</u>	<u>\$ 388,791</u>

(四) 其他金融資產-流動

	<u>101年12月31日</u>	<u>100年12月31日</u>
應收出售土地使用權價款	\$ -	\$ 347,941
應收退稅款	8,627	6,167
其他	17,549	38,018
	<u>\$ 26,176</u>	<u>\$ 392,126</u>

應收出售土地使用權價款係民國100年12月5日余姚市人民政府收購孫公司-寧波車王原預計作為未來汽車零件及配件生產擴張之土地使用權產生之期末應收款項，該款項業於民國101年1月12日收訖。

(五) 存 貨

	<u>101年12月31日</u>	<u>100年12月31日</u>
原料	\$ 465,958	\$ 387,594
在製品	14,476	13,885
製成品	540,070	437,268
商品	68,950	60,387
合計	<u>\$ 1,089,454</u>	<u>\$ 899,134</u>

	<u>100年12月31日</u>	<u>100年12月31日</u>
原料	\$ 516,360	\$ 447,081
在製品	19,854	19,632
製成品	551,083	494,017
商品	103,455	99,437
合計	<u>\$ 1,190,752</u>	<u>\$ 1,060,167</u>

當期認列之存貨相關費損

	1 0 1 年 度	1 0 0 年 度
已出售存貨成本	\$ 1,316,855	\$ 1,307,776
未分攤固定製造費用	25,452	18,209
呆滯及跌價損失	32,673	17,915
其他	(2,121)	(2,835)
	<u>\$ 1,372,859</u>	<u>\$ 1,341,065</u>

(六) 以成本衡量之金融資產-非流動

被 投 資 公 司	101 年 12 月 31 日		100 年 12 月 31 日	
	帳 列 數	持 股 比 例	帳 列 數	持 股 比 例
BCD SEMICONDUCTOR				
MANUFACTURING LTD.	\$ 72,642	1.67%	\$ 72,642	2.40%
亞太優勢微系統股份有限公司	32,848	2.00%	32,848	2.00%
華德動能科技股份有限公司	22,443	17.71%	22,443	18.00%
丞信電子股份有限公司	20,000	12.20%	20,000	12.20%
寧波科隆會展服務有限公司	-	-	1,227	17.00%
新電創業投資顧問股份有限公司	-	11.76%	-	11.76%
	147,933		149,160	
減：累計減損	(25,410)		(25,410)	
	<u>\$ 122,523</u>		<u>\$ 123,750</u>	

1. 本公司持有上開金融資產因無活絡市場公開報價且公平價值無法可靠衡量，故以成本衡量。

2. 累計減損明細：

	101 年 12 月 31 日	100 年 12 月 31 日
BCD SEMICONDUCTOR		
MANUFACTURING LTD.	\$ 20,000	\$ 20,000
亞太優勢微系統股份有 限公司	5,410	5,410
	<u>\$ 25,410</u>	<u>\$ 25,410</u>

3. 前述寧波科隆會展服務有限公司於公元2012年10月29日進行清算，已依清算價值按投資比例收回投資款同時於公元2012年度認列投資款差額投資損失417仟元。

(七) 採權益法之長期股權投資

	101 年 12 月 31 日	100 年 12 月 31 日
華德動能科技股份有限公司	\$ -	(\$ 1,558)

華德動能科技股份有限公司原係採權益法評價，本公司於該公司民國 100 年 6 月 20 日現金增資時未參與認股致持股比例下降，而以改列時之帳面價值改列為以成本衡量之金融資產-非流動。

(八) 固定資產

	1 0 1 年	1 2 月	3 1 日
	成 本	累 計 折 舊	帳 面 價 值
土地	\$ 319,436	\$ -	\$ 319,436
房屋及建築	608,847	(165,383)	443,464
機器設備	596,702	(429,165)	167,537
模具設備	347,815	(287,857)	59,958
運輸設備	33,201	(27,455)	5,746
其他設備	177,156	(132,715)	44,441
預付設備款	20,947	-	20,947
	<u>\$ 2,104,104</u>	<u>(\$1,042,575)</u>	<u>\$ 1,061,529</u>

	1 0 0 年	1 2 月	3 1 日
	成 本	累 計 折 舊	帳 面 價 值
土地	\$ 318,952	\$ -	\$ 318,952
房屋及建築	624,285	(155,311)	468,974
機器設備	591,031	(409,348)	181,683
模具設備	372,426	(304,256)	68,170
運輸設備	32,314	(27,009)	5,305
其他設備	182,830	(129,999)	52,831
預付設備款	31,714	-	31,714
	<u>\$ 2,153,552</u>	<u>(\$1,025,923)</u>	<u>\$ 1,127,629</u>

(九) 其他無形資產

	101 年 12 月 31 日	100 年 12 月 31 日
土地使用權	\$ 46,487	\$ 46,487
減：累計攤銷	(12,817)	(10,617)
	<u>\$ 33,670</u>	<u>\$ 35,870</u>

寧波車王原預計未來汽車零件及配件生產擴張用預付之土地使用權，業於民國 100 年 12 月 5 日經余姚市人民政府收購，而於 100 年認列收購利益計 128,996 仟元。另前述因收購而於前期依法估列之土地增值稅計 150,851 仟元，嗣因符合免繳納之要件，而於民國 101 年度予以轉

列其他利益。

(十) 短期借款

	<u>101年12月31日</u>	<u>100年12月31日</u>
擔保借款	\$ 508,215	\$ 398,506
信用借款	-	100,000
	<u>\$ 508,215</u>	<u>\$ 498,506</u>

民國101年及100年12月31日之短期借款利率區間分別1.045%~1.25%及為1.02%~1.08%。

(十一) 應付短期票券

	<u>101年12月31日</u>	<u>100年12月31日</u>
應付商業本票	\$ 180,000	\$ 180,000

係發行一年內到期之商業本票，其保證機構為大中票券金融股份有限公司、兆豐金融票券股份有限公司及國際票券股份有限公司，民國101年及100年12月31日之發行利率為1.041%~1.058%及0.988%~1.018%。

(十二) 其他流動負債

	<u>101年12月31日</u>	<u>100年12月31日</u>
應付稅捐-出售土地使用權	\$ 19,249	\$ 173,988
其他	19,039	12,057
	<u>\$ 38,288</u>	<u>\$ 186,045</u>

上述應付稅捐係孫公司-車王(寧波)出售土地使用權，而依當地法令規定預估之土地增值稅及其他各項稅捐之應付款。其中因收購土地而於前期依法估列之土地增值稅計150,851仟元，嗣因符合免繳納之要件，而於民國101年度予以轉列其他利益。

(十三) 長期借款

貸款機構	借款期限	<u>101年12月31日</u>	<u>100年12月31日</u>
彰化銀行等銀行團	99.3.16~104.3.16 分7期償還	\$ 534,000	\$ 570,000
上海商業銀行	98.6.11~101.6.10 分12期償還	-	15,154
		<u>534,000</u>	<u>585,154</u>
減：一年內到期 之長期借款		<u>(54,000)</u>	<u>(51,154)</u>
		<u>\$ 480,000</u>	<u>\$ 534,000</u>

1. 民國 101 年及 100 年 12 月 31 日之長期借款利率分別皆為 1.95%。
2. 本公司於民國 99 年 1 月 4 日與主辦銀行－彰化銀行及各行庫等所組成之銀行團簽訂總額度 1,200,000 仟元之「聯合授信合約書」，截至民國 101 年 12 月 31 日及民國 100 年 12 月 31 日已動用之長期借款餘額皆為 570,000 仟元。
 - (1) 上述借款合約除其他相關之規定外，尚包括下列限制條款：維持若干財務比率，並對於若干重大交易事項應事先取得銀行之同意，例如合併、變更主要營業項目及重大資產之轉讓或處分等。
 - (2) 上述聯貸抵押借款合同規定於授信期間內應維持以下之財務比率，並應每年提出經會計師簽證之合併財務報告檢算比率乙次：
 - a. 流動比率應不得低於 100%。
 - b. 負債比率在 150%(含)以下。
 - c. 利息保障倍數應在 200%(含)以上。如有不符上述任一財務比率或限制規定之情事發生時，本公司應立即提出具體改善財務措施之書面文件予管理銀行，並於六個月內改善並符合上述所有財務比率與限制規定為止。
 - (3) 上述借款合約之授信方式，其中甲項授信係依合約之約定分次動用，惟不得循環動用，而乙項授信係依合約之約定循環動用。
3. 本公司依民國 101 年度經會計師查核之合併財務報表檢算上述之財務比率，已符合與銀行約定之標準。

(十四) 退休金計劃

1. 本公司依據「勞動基準法」之規定，訂有確定給付之退

休辦法，適用於民國 94 年 7 月 1 日實施「勞工退休金條例」前所有正式員工之服務年資，以及於實施「勞工退休金條例」後選擇繼續適用勞動基準法員工之後續服務年資。員工符合退休條件者，退休金之支付係根據服務年資及退休前 6 個月之平均薪資計算，15 年以內(含)的服務年資每滿一年給予 2 個基數，超過 15 年之服務年資每滿一年給予 1 個基數，惟累積最高以 45 個基數為限。本公司按月就薪資總額 4%提撥退休基金，以勞工退休準備金監督委員會之名義專戶儲存於台灣銀行信託部。

退休金主要內容如下：

(1)精算假設

	<u>101 年 度</u>	<u>100 年 度</u>
折現率	<u>1.75%</u>	<u>2.00%</u>
未來薪資水準增加率	<u>2.00%</u>	<u>2.00%</u>
基金資產之預期投資報酬率	<u>2.00%</u>	<u>2.00%</u>

(2)退休基金提撥狀況表

	<u>101 年 12 月 31 日</u>	<u>100 年 12 月 31 日</u>
既得給付義務	\$ (53,611)	\$ (47,604)
非既得給付義務	<u>(53,239)</u>	<u>(51,631)</u>
累積給付義務	(106,850)	(99,235)
未來薪資增加影響數	<u>(28,096)</u>	<u>(27,028)</u>
預計給付義務	(134,946)	(126,263)
退休基金資產公平價值	<u>50,048</u>	<u>51,591</u>
提撥狀況	(84,898)	(74,672)
未認列過渡性淨給付義務	-	646
退休金損失之未攤銷餘額	59,939	53,382
補列應計退休金負債	<u>(31,843)</u>	<u>(27,000)</u>
應計退休金負債	<u>\$ (56,802)</u>	<u>\$ (47,644)</u>
既得給付	<u>(\$ 61,064)</u>	<u>(\$ 55,284)</u>

(3)民國 101 年度及 100 年度之淨退休金成本包括：

	101 年 度	100 年 度
服務成本	\$ 2,431	\$ 2,432
利息成本	2,495	2,495
退休基金資產預期報酬	(1,032)	(1,032)
過渡性淨給付義務攤銷數	646	646
退休金損失攤銷數	2,264	2,264
縮減或清償損失	-	473
淨退休金成本	<u>\$ 6,804</u>	<u>\$ 7,278</u>

2. 自民國 94 年 7 月 1 日起，本公司依據「勞工退休金條例」，訂有確定提撥之退休辦法，適用於本國籍之員工。本公司就員工選擇適用「勞工退休金條例」所定之勞工退休金制度部分，每月按薪資之 6% 提繳勞工退休金至勞保局員工個人帳戶，員工退休金之支付依員工個人之退休金專戶及累積收益之金額採月退休金或一次退休金方式領取。民國 101 年度及 100 年度本公司依上開退休金辦法認列之退休金成本分別為 6,522 仟元及 8,058 仟元。
3. 車王電子(寧波)有限公司按「中華人民共和國社會保險費征繳暫行條例」相關退休養老金規定，本地員工自民國 98 年度起調整為每月依餘姚平均工資之 12%、外來員工依餘姚最低工資之 12% 計提員工養老保險金。所有在職和退休僱員之退休金由國家統籌安排，公司除按月提列外，無其餘義務。民國 101 年度及 100 年度車王寧波公司依上開退休金辦法認列之退休金成本分別為 3,657 仟元及 3,922 仟元。
4. REGITAR U. S. A INC.，申請設立 401K 之福利計畫，計畫係由員工自願提撥薪資總額之 1% ~6% 至其退休金帳戶，雇主相對提撥 1%~3.5% 之退休金成本，民國 101 年

度及 100 年度，REGITAR U. S. A INC.，依上開辦法認列之退休金成本分別為 998 仟元及 1,161 仟元。

5. M. U. K、DUROFIX 及 MOBILETRON COMERCIO 並無退休金計劃，故無認列淨退休金成本。

(十五) 資本公積

1. 依公司法規定，超過票面金額發行股票所得之溢額及受領贈與之所得之資本公積，除得用於彌補虧損外，於公司無累積虧損時，按股東原有股份之比例發給新股或現金。另依證券交易法之相關規定，以上開資本公積撥充資本時，每年以其合計數不超過實收資本額百分之十為限。公司非於盈餘公積填補資本虧損仍有不足時，不得以資本公積補充之。
2. 上述以超過票面金額發行股票所得之溢額轉入之資本公積，需經主管機關核准登記後之次一年度，始得將該次轉入資本公積撥充資本。

(十六) 保留盈餘

1. 依本公司章程規定，本公司每年決算後所得純益，除依法扣繳所得稅外，應先彌補以往年度虧損，次提存百分之十為法定盈餘公積，並依法提撥特別盈餘公積，其餘額再提撥不低於 3% 為員工紅利、董監事酬勞 2%，餘數加計上年度未分配盈餘為累積可分配盈餘，由董事會擬具盈餘分派議案，提請股東會決議分派之。
2. 本公司股利政策如下：因為本公司所處環境多變，企業生命週期正值穩定成長階段，為考量健全公司財務結構、營運盈餘之狀況及未來擴展營運規模之需要，擬採剩餘股利政策。董事會擬具之盈餘分派議案，提請股東會決議後辦理，股利得以現金股利或股票股利之方式為之，其中現金股利之分派以不低於股東紅利百分之十為

原則。

3. 法定盈餘公積除彌補公司虧損及按股東原有股份之比例發給新股或現金外，不得使用之，惟發給新股或現金者，以該項公積超過實收資本額百分之二十五之部分為限。
4. 依金融監督管理委員會證券期貨局之規定，除依法提列法定盈餘公積外，應就當年度發生之帳列股東權益減項金額自當年度稅後盈餘與前期未分配盈餘提列相同數額之特別盈餘公積，屬前期累積之股東權益減項金額，自前期未分配盈餘提列相同數額之特別盈餘公積不得分派。嗣後股東權益減項金額迴轉時，得就迴轉部份分派盈餘。
5. 本公司於民國 101 年 6 月 13 日經股東會決議，發放現金股利 0.4 元。本公司董事會通過及股東會決議之員工紅利為 3,401 仟元及董監酬勞為 2,267 仟元相關資訊請至台灣證券交易所之「公開資訊觀測站」查詢。

民國 99 年度之盈餘於民國 100 年 6 月 22 日經股東會決議因提列法定盈餘公積及特別盈餘公積後無可分配盈餘，故未做盈餘分派

6. (1) 本公司民國 101 年度及 100 年度之董監酬勞及員工分紅估列如下：

	<u>101</u>	年	<u>100</u>	年	度
	<u>度</u>				
董監酬勞	\$	1,352	\$	2,230	
員工紅利		<u>2,028</u>		<u>3,344</u>	
合計	\$	<u>3,380</u>	\$	<u>5,574</u>	

上開董監酬勞及員工紅利係以截至當期止之稅後淨利，考量法定盈餘公積及特別盈餘公積等因素後，以 2% 及 3% 為基礎估列，並認列為民國 101 年度及 100 年度之營業成本及營業費用，惟嗣後股東會

決議實際配發金額與估列數有差異時，則分別列為民國 102 年度及 101 年度之損益調整項目。

(2)民國 100 年度經股東會通過發放之董監酬勞及員工紅利情形說明如下：

	董 監 酬 勞	員 工 紅 利
原估列金額	\$ 2,230	\$ 3,344
股東會通過之議案	2,267	3,401
差異	(\$ 37)	(\$ 57)

前述估列數之差異，已認列於民國 101 年度損益中。

7. 本公司於民國 102 年 3 月 26 日經董事會提議之盈餘分派如下：

現金股利 28,427 仟元(每股分派 0.3 元)、董監酬勞 1,055 仟元及員工紅利 1,582 仟元，前述盈餘分派議案尚需經股東會決議後始生效，前述擬配發之員工紅利及董監酬勞與原估列數之差異將認列於 102 年度之損益表中。

(十七)所得稅

	1 0 1 年 度	1 0 0 年 度
稅前淨利按法定稅率計算之所得稅	\$ 90,880	\$ 83,534
永久性差異之所得稅影響數	16,268	10,627
五年免稅抵減所得稅影響數	(361)	(276)
以前年度所得稅低估數	23,394	1,095
備抵評價之所得稅影響數	147	9,041
未分配盈餘加徵 10%影響數	11,286	-
所得稅費用	141,614	104,021
遞延所得稅資產淨變動數	(10,044)	(13,610)
以前年度所得稅低估數	(3,930)	(5,011)
匯率影響數	(366)	-
暫繳及扣繳稅額	(43,385)	(32,522)
本期應退所得稅-子公司	-	1,152
期初應付所得稅	38,042	3,254
期末應付(退)所得稅	\$ 121,931	\$ 57,284

1. 永久性差異之所得稅影響數主要係公平價值變動列入損益之金融資產評價損益，長期股權投資利益被投資公司稅率差及其他稅法調整數。
2. 民國 101 年及 100 年 12 月 31 日之遞延所得稅資產及負債餘額如下：

	<u>101 年 12 月 31 日</u>	<u>100 年 12 月 31 日</u>
遞延所得稅資產總額	\$ 65,128	\$ 51,574
— 流動		
遞延所得稅負債總額	(361)	(739)
— 流動		
備抵評價	<u>(30,371)</u>	<u>(10,358)</u>
	<u>\$ 34,396</u>	<u>\$ 40,477</u>
遞延所得稅資產總額	\$ 82,287	\$ 84,512
— 非流動		
遞延所得稅負債總額	(65,645)	(59,144)
— 非流動		
備抵評價	<u>(23,945)</u>	<u>(24,144)</u>
	<u>(\$ 7,303)</u>	<u>\$ 1,224</u>

3. 民國 101 年及 100 年 12 月 31 日產生遞延所得稅資產及負債之暫時性差異及投資抵減明細：

	<u>1 0 1 年 1 2 月 3 1 日</u>			
	<u>金 額</u>	<u>所 得 稅 影 響 數</u>	<u>金 額</u>	<u>所 得 稅 影 響 數</u>
流動：				
未實現銷貨毛利	\$ 118,040	20,067	\$142,320	\$ 24,195
未實現銷貨成本	-	-	10,057	2,379
備抵存貨呆滯及跌價損失	190,320	42,871	100,781	19,686
未實現兌換(利益)損失	1,582	269	(4,343)	(739)
呆帳損失	12,086	1,921	5,251	893
折舊方法差異數	(1,531)	(361)		
投資抵減	-	-	-	4,422
備抵評價	-	<u>(30,371)</u>	-	<u>(10,358)</u>
		<u>\$ 34,396</u>		<u>\$ 40,477</u>

	1 0 1 年 1 2 月 3 1 日			
	金 額	所 得 稅 影 響 數	金 額	所 得 稅 影 響 數
非流動：				
資產減損損失	\$ 25,410	\$ 4,320	\$ 25,409	\$ 4,320
應計退休金未撥存數	22,175	3,770	17,652	3,001
出售固定資產未實現 銷貨毛利	1,465	249	2,124	361
依權益法認列之長期股權 投資利益	(228,567)	(65,645)	(205,480)	(59,144)
依權益法認列之長期股權 投資損失	222,552	37,835	238,338	40,517
虧損扣抵 備抵評價	136,668	36,114	137,825	36,313
	-	(23,945)	-	(24,144)
		<u>(\$ 7,303)</u>		<u>\$ 1,224</u>

5. 截至民國 101 年 12 月 31 日止，本公司及子公司尚未使用之虧損扣抵之有效期限及所得稅影響數情況如下：

本公司 發生年度	申報數	可抵減稅額	尚未抵減稅額	最後扣抵年度
98	\$ 71,585	\$ 12,169	\$ 12,169	109
孫公司-美西車王 發生年度	虧損金額	可抵減稅額	最後扣抵年度	申報或核訂情形
2010	\$ 16,106	\$ 6,900	2030	申報數
2011	25,158	9,969	2032	預計申報數
2012	23,819	7,076	2032	預計申報數
	<u>\$ 65,083</u>	<u>\$ 23,945</u>		

6. 本公司投資 REGITAR U. S. A INC, 經董事會決議該公司未分配盈餘保留 50% 作為永久性投資而不予分配，故相關長期股權投資收益帳列金額與課稅基礎之差異，並未予以認列遞延所得稅負債。

7. 本公司增資擴展生產「242 金屬手工具」、「249 其他金屬製品」、「279 其他電子零組件」、「319 其他工業製品」、「281 電力機械器材」及「283 照明設備」之投資計畫相關設備等專用生產機器，業經經濟部工業局核准適用製造業及其相關技術服務業新增投資之五年免徵營利事業所得稅，於投資計劃完成日期 96 年 10

月 9 日起並選定以 97 年 1 月 1 日為延遲免稅期間之始日，連續 5 年間適用。

8. 截至民國 101 年 12 月 31 日止，本公司之營利事業所得稅業經稽徵機關核定至民國 98 年度，惟民國 98 年度因申報之投資損失 120,994 仟元未予認定，本公司業已提請訴願中，請參閱附註七(二)之說明。

9. 未分配盈餘相關資訊

	<u>101 年 12 月 31 日</u>	<u>100 年 12 月 31 日</u>
86 年度以前	\$ 3,065	\$ 3,065
87 年度以後	412,368	412,368
	<u>\$ 415,433</u>	<u>\$ 415,433</u>

10. 截至民國 101 年及 100 年 12 月 31 日止，本公司股東可扣抵稅額帳戶餘額分別為 121,214 仟元及 111,974 仟元，民國 100 年度盈餘分配之稅額扣抵比率為 35.94%，民國 101 年度盈餘分配之稅額扣抵比率預計為 32.19%。

11. 適用稅率情形：

<u>子、孫公司名稱</u>	<u>適用所得稅法</u>	<u>適用稅率</u>
巴西車王	巴西稅法	稅率視所得額而定，101 年度及 100 年度均為 24%
車王寧波	中華人民共和國企業所得稅法	適用稅率 25%
車王商貿	中華人民共和國企業所得稅法	適用稅率 25%
MUK	英國稅法	適用稅率 101 年度及 100 年度分別為 23.58% 及 28%
DUROFIX	州稅：美國加利福尼亞州稅法 聯邦稅：美國聯州政府稅法	適用稅率 8.84% 稅率視所得額而定，101 年度及 100 年度均為 34%
REGITAR	州稅：美國阿拉巴馬州稅法 聯邦稅：美國聯州政府稅法	適用稅率 6.65% 稅率視所得額而定，101 年度及 100 年度均為 34%

12. 孫公司-DUROFIX 民國 101 及 100 年度處於虧損階段，依規定仍須繳納最低所得稅稅負 USD 800 元。依「美國聯邦政府稅法」及「美國加利福尼亞州稅法」規定虧損扣抵可於 20 年內使用。

13. 寧波車王自民國 97 年 1 月 1 日起適用「中華人民共和國

企業所得稅法」，企業所得稅稅率為 25%，並取消外商企業盈餘投資退稅之稅收優惠，截至民國 101 年 12 月 31 日止，寧波車王仍有累積虧損。

(十八) 庫藏股

1. 民國 101 年度庫藏股票數量變動情形如下：

101 年		度	
收回原因	期初股數	本期增加	本期減少
供轉讓股份予員工	16(仟股)	1,642(仟股)	-
			1,658(仟股)

2. 證券交易法規定公司對買回發行在外股份之數量比例，不得超過公司已發行股份總數百分之十，收買股份之總金額，不得逾保留盈餘加計發行股份溢價及已實現之資本公積金額。民國 101 年 12 月 31 日，本公司已買回庫藏股票金額為 29,900 仟元。

3. 本公司持有之庫藏股票依證券交易法規定不得質押，於未轉讓前亦不得享有股東權利。

4. 依證券交易法規定，因供轉讓股份予員工所買回之股份，應於買回之日起三年內將其轉讓，逾期未轉讓者，視為公司未發行股份，並應辦理變更登記銷除股份。

(十九) 普通股每股盈餘

	101 年		度	
	金額 (分子)	加權平均流通	每股盈餘 (元)	
	稅前	在外股數(仟股)	稅前	稅後
基本每股盈餘				
合併總損益	\$ 216,706	94,891	\$ 2.28	\$ 0.79
少數股權損益	4		-	-
具稀釋作用潛在普通股之影響				
員工分紅	-	127	-	-
合併淨利	\$ 216,710	95,018	\$ 2.28	\$ 0.79
	100 年		度	
	金額 (分子)	加權平均流通	每股盈餘 (元)	
	稅前	在外股數(仟股)	稅前	稅後
基本每股盈餘				
合併總損益	\$ 227,676	96,415	\$ 2.36	\$ 1.28
少數股權損益	12	-	-	-
合併淨利	\$ 227,688	96,415	\$ 2.36	\$ 1.28

於計算每股盈餘時，係假設員工分紅即於本期全數採發放股票方式，於該潛在普通股具有稀釋作用時計入加權平均流通在外股數。

(二十) 用人、折舊、折耗及攤銷費用功能別彙總表

性 質 別	101 年		合 計
	屬於營業成本者	屬於營業費用者	
用人費用			
薪資費用	\$ 121,180	\$ 269,017	\$ 390,197
勞健保費用	5,636	14,843	20,479
退休金費用	6,615	11,366	17,981
其他用人費用	3,840	4,005	7,845
	<u>\$ 137,271</u>	<u>\$ 299,231</u>	<u>\$ 436,502</u>
折舊費用	<u>\$ 69,987</u>	<u>\$ 29,799</u>	<u>\$ 99,786</u>
攤銷費用	<u>\$ -</u>	<u>\$ 13,020</u>	<u>\$ 13,020</u>
性 質 別	100 年		合 計
	屬於營業成本者	屬於營業費用者	
用人費用			
薪資費用	\$ 139,128	\$ 246,229	\$ 385,357
勞健保費用	5,715	16,174	21,889
退休金費用	7,158	11,229	18,387
其他用人費用	3,550	4,065	7,615
	<u>\$ 155,551</u>	<u>\$ 277,697</u>	<u>\$ 433,248</u>
折舊費用	<u>\$ 78,640</u>	<u>\$ 36,610</u>	<u>\$ 115,250</u>
攤銷費用	<u>\$ -</u>	<u>\$ 14,218</u>	<u>\$ 14,218</u>

五、關係人交易

(一) 關係人之名稱及與本公司之關係

關 係 人 名 稱	與 本 公 司 之 關 係
YTT LLC	該公司董事長為子公司 REGITAR 之董事長

(二) 與關係人間之重大交易事項

1. 租金支出

	101 年 度	100 年 度
YTT LLC	<u>\$ 11,792</u>	<u>\$ 11,420</u>

上述租賃標的物係供子公司 REGITAR 生產及辦公使

用，其租金計算係參考工業區內之租金價格及所出租之面積而定，租期自民國 99 年 5 月 1 日至 104 年 4 月 30 日，並依約民國 99 年 4 月以前每月支付租金 USD 40 仟元，99 年度 5 月起每月支付租金 USD 31 仟元。未來年度本公司應支付之租金明細如下：

<u>支 付 期 間</u>	<u>租 金 總 額</u>
民國 102 年	USD 412 仟元
民國 103 年	413 仟元
民國 104 年	124 仟元
	<u>USD 949 仟元</u>

2. 董事、監察人、總經理及副總經理等主要管理階層薪酬資訊

	<u>1 0 1 年 度</u>	<u>1 0 0 年 度</u>
薪資	\$ 31,357	\$ 38,314
獎金	1,298	2,053
業務執行費用	2,204	2,745
盈餘分配項目	1,149	2,230
合計	<u>\$ 36,008</u>	<u>\$ 45,342</u>

- (1) 薪資包括薪資、職務加給及退職退休金等。
- (2) 獎金包括各種獎金、獎勵金等。
- (3) 業務執行費用包括車馬費、各種津貼、宿舍、配車等實務提供。
- (4) 盈餘分配項目係指當期估列之董監酬勞及估列差額。
- (5) 相關資訊可參閱本公司股東會年報。

六、抵(質)押之資產

<u>資 產 項 目</u>	<u>擔 保 用 途</u>	<u>101年12月31日</u>	<u>100年12月31日</u>
銀行存款備償專戶 (帳列其他金融資產-流動)	進 口 信 用 狀	\$ 910	-
質押定期存款 (帳列其他金融資產-流動)	海 關 設 質	500	-
土地	長、短期借款擔保	283,717	\$ 283,717
房屋及建築	長、短期借款擔保	408,244	428,810
存貨	短期借款擔保	205,438	281,951
應收帳款	短期借款擔保	118,546	140,724
土地使用權	短期借款擔保	25,443	27,168
保證金戶銀行存款 (帳列其他金融資產-流動)	應付票據保證存款	4,159	10,530
		<u>\$ 1,046,957</u>	<u>\$ 1,172,900</u>

上列存貨、應收帳款及土地使用權質押資產之借款合同業已簽訂，惟截至民國 101 年 12 月 31 日尚未動用該合約借款額度。

七、重大承諾事項及或有事項

(一)承諾事項：

1. 民國 101 年及 100 年 12 月 31 日本公司為購料而開立信用狀之未使用餘額分別為 JPY0 元、USD5 仟元及 JPY19,500 仟元、USD89 仟元。
2. 截至民國 101 年及 100 年 12 月 31 日本公司為因應未來營運擴充需要，已簽訂之購買設備合約總價款分別約計 10,920 仟元及 8,084 仟元，已付款項分別計 7,892 仟元及 3,524 仟元。

3. 本公司簽訂之產品授權製造及開發合約如下：

<u>公 司</u>	<u>給付權利金計價方式</u>	<u>合 約 期 間</u>
General Motors	第一年及第二年依銷售特定產品之銷售淨額之 2%及 3%計算，第三年後依銷售淨額之 3.5%計算，且銷售淨額超過 USD4,000 萬以上另依銷售淨額 3%計算。	權利金合約有效期間為民國 98 年 7 月 1 日至 103 年 12 月 31 日止。合約期滿，自動展延 5 年。

4. REGITAR 以營業租賃方式承租廠房及辦公室之情形，請詳附註五、關係人交易事項之說明。

(二)或有事項：

本公司民國 98 年度營利事業所得稅，經稅捐稽徵機關以文件不齊全而未予認定列報被投資公司 MEDIA VIEW TECHNOLOGIES CORPORATION 之清算損失計 120,994 仟元，惟本公司不服上開決定目前正提請訴願中，雖最終結果尚無法確定，本公司估計補齊相關文件後應可獲得認列，故並未估列任何稅額損失。

八、重大之災害損失

無此事項。

九、重大之期後事項

無此事項。

十、其他

(一)金融商品之公平價值

	101 年 12 月 31 日		
	<u>公平價值</u>		
	<u>帳面價值</u>	<u>公開報價決定之價值</u>	<u>評價方法估計之價值</u>
<u>金融資產</u>			
非衍生性金融商品			
—資產			
公平價值與帳面價值			
相等之金融資產	\$ 1,166,578	\$ -	\$ 1,166,578
交易目的金融商品	212,052	212,052	
以成本衡量之金融商品	122,523	-	-
	<u>\$ 1,501,153</u>	<u>\$ 212,052</u>	<u>\$ 1,166,578</u>
—負債			
公平價值與帳面價值			
相等之金融負債	\$ 996,583	\$ -	\$ 996,583
長期借款(含一年內到期)	534,000	-	534,000
	<u>\$ 1,530,583</u>	<u>\$ -</u>	<u>\$ 1,530,583</u>

金 融 資 產	1 0 0 年 1 2 月 3 1 日		
	公 平 價 值		
	帳 面 價 值	公 開 報 價 決 定 之 價 值	評 價 方 法 估 計 之 價 值
非衍生性金融商品			
—資產			
公平價值與帳面價值			
相等之金融資產	\$ 1,207,836	\$ -	\$ 1,207,836
交易目的金融商品	45,249	45,249	-
以成本衡量之金融商品	123,750	-	-
	<u>\$ 1,376,835</u>	<u>\$ 45,249</u>	<u>\$ 1,207,836</u>
—負債			
公平價值與帳面價值			
相等之金融負債	\$ 959,399	\$ -	\$ 959,399
長期借款(含一年內到期)	585,154	-	585,154
	<u>\$ 1,544,553</u>	<u>\$ -</u>	<u>\$ 1,544,553</u>

本公司估計金融商品公平價值所使用之方法及假設如下：

1. 短期金融商品，因折現值影響不大，故以帳面價值估計其公平價值。此方法應用於現金及約當現金、應收票據及帳款淨額、其他金融資產-流動、存出保證金、短期借款、應付短期票券、應付票據、應付帳款、應付費用及其他應付款項。
2. 交易目的金融資產以活絡市場之公開報價為公平價值。
3. 長期借款係採浮動利率，故帳面價值即公平價值。

(二) 利率風險部位資訊

本公司民國 101 年及 100 年 12 月 31 日具利率變動公平價值風險之金融資產分別為 544,925 仟元及 242,662 仟元；具利率變動現金流量風險之金融負債分別為 1,222,215 仟元及 1,263,660 仟元。

(三) 財務風險控制

本公司採用全面風險管理與控制系統，以清楚辨認、

衡量並控制本公司所有各種風險，(包含市場風險、信用風險、流動性風險及現金流量風險)，使本公司之管理階層能有效從事控制並衡量市場風險、信用風險、流動性風險及現金流量風險。

(四) 重大財務風險資訊

1. 市場風險

本公司及子公司從事之業務涉及若干非功能性貨幣(本公司之功能性貨幣為新台幣、部份子公司之功能性貨幣為美金、英鎊、巴西幣及人民幣)，故受匯率波動之影響，具重大匯率波動影響之外幣資產及負債資訊如下：

	101年12月31日		100年12月31日	
	外幣	匯率	外幣	匯率
(單位：仟元)				
<u>金融資產</u>				
<u>貨幣性項目</u>				
日幣：新台幣	17,346	0.34	17,700	0.39
美金：新台幣	9,209	29.04	5,359	30.28
歐元：新台幣	3,368	38.49	3,148	39.18
英鎊：新台幣	442	46.83	180	46.73
<u>金融負債</u>				
<u>貨幣性項目</u>				
美金：新台幣	744	29.04	3,261	30.28

2. 信用風險

本公司於銷售產品時，業已評估交易相對人之信用狀況，預期交易相對人不致發生違約，故發生信用風險之可能性極低，而最大之信用風險金額為其帳面價值。

3. 流動性風險

本公司投資之公平價值變動列入損益之金融資產均具活絡市場，可輕易在市場上以接近公平價值之價格迅速出售金融資產，預期不致產生重大之流動性風險。而以成本衡量之金融資產投資因無活絡市場，故預期具有重大之流動性風險。

4. 利率變動之現金流量風險

本公司之短期及長期借款，係屬浮動利率之債務，故市場利率變動將使短期及長期借款之有效利率隨之變動，而使其未來現金流量產生波動。

十一、附註揭露事項重大交易事項相關資訊

(一)重大交易事項相關資訊

有關被投資公司應揭露資訊，係依被投資公司會計師查核簽證之財務報表編製且下列與子公司間交易事項，於編製合併報表時皆已沖銷，以下揭露資訊係供參考。

1. 對他人資金融通情形：

貸出資金之公司編號	貸與對象	往來科目	本 期		利率區間	資金貸與性質	業務往來金額	有短期融通資金必要之原因		提列備抵呆帳金額	擔保名稱	擔保價值	對個別對象資金貸與限額		備註
			最高餘額	期末餘額				與限額	總限額						
0	車王電子股份有限公司	其他應收款	1,252	1,217	1.8%	1	2,155	-	-	-	-	-	2,155	368,371	註一及註二
						(註四)									
0	車王電子股份有限公司	其他應收款	74,936	74,936	1.8%	1	87,513	-	-	-	-	-	87,513	368,371	註一及註二
						(註四)									

註一：對個別貸與金額以不超過雙方間最近一年度業務往來金額為限。

註二：貸與總金額以不超過本公司淨值百分之二十為限。

註三：1 為有業務往來者。2 為有短期融通資金之必要者。

註四：依(93)基秘字第167號規定將逾期授信期間之帳款轉列其他應收款。

2. 為他人背書保證之情形：

背書保證者公司編號	背書保證對象	公司名稱	關係	對單一企業背書保證限額		本期背書保證餘額	最高保證額	期末保證餘額	以財產擔保之金額	背書保證金額	累計最近估	背書保證財務報表淨值之比率	背書保證最高限額	備註	
				背書保證限額	金額										
0	車王電子股份有限公司	車王寧波	本公司之孫公司	\$	368,371	\$	143,570	\$	142,296	\$	-	7.56	\$	736,741	註二

註一：對單一企業背書保證限額為最近期財務報表股權淨值百分之二十。

註二：背書保證限額為最近期財務報表股權淨值百分之四十。

3. 期末持有有價證券情形：

本公司或被投資 名稱	有價證券 種類	有價證券 名稱	有價證券發行人 與本公司之關係	帳列科目	期數 / 單位	帳面金額	比率(%)	市價	備註
車王電子股份有限公司	股	STONEMALL VENTURES INC.	本公司之子公司	採權益法之長期股權投資	48,782	\$ 739,142	100	\$ 739,142	註二
車王電子股份有限公司	股	REGITAR U.S.A. INC.	本公司之子公司	採權益法之長期股權投資	100,000	468,539	100	468,539	註二
車王電子股份有限公司	股	MOBILETRON U.K. LTD.	本公司之子公司	採權益法之長期股權投資	3,400,000	182,498	100	182,498	註二
車王電子股份有限公司	股	MOBILETRON COMERCIO DE AUTOPECAS E FERRAMENTAS LTDA	本公司之子公司	採權益法之長期股權投資	8,269,571	56,573	99.98	56,573	註二
車王電子股份有限公司	股	德克斯科技股份有限公司	本公司之子公司	採權益法之長期股權投資	5,000,000	50,658	100	50,658	註二
車王電子股份有限公司	股	BCD SEMICONDUCTOR MANUFACTURING LTD.	-	以成本衡量之金融資產	1,782,356	\$ 72,642	1.67	\$ 65,329	註三
車王電子股份有限公司	股	亞太優勢微系統股份有限公司	-	以成本衡量之金融資產	減：累計減損 52,642	(20,000)			
車王電子股份有限公司	股	華德動能科技股份有限公司	-	以成本衡量之金融資產	3,143,716	32,848	2.00	16,593	註二
車王電子股份有限公司	股	丞信電子股份有限公司	-	以成本衡量之金融資產	減：累計減損 27,438	(5,410)			
車王電子股份有限公司	股	安泰ING台灣運籌證券基金	-	以成本衡量之金融資產	2,000,000	22,443	12.20	2,614	註二
車王電子股份有限公司	股	寶來績效證券基金	-	以成本衡量之金融資產	2,000,000	20,000	18.00	4,762	註二
車王電子股份有限公司	股	中華開發金融控股股份有限公司	-	以成本衡量之金融資產	\$ 122,523	\$ 89,298			
車王電子股份有限公司	股	新光合成纖維股份有限公司	-	交易目的金融資產	430,000	\$ 7,035	-	\$ 6,841	
車王電子股份有限公司	股	元富證券股份有限公司	-	交易目的金融資產	234,412	5,000	-	5,654	
車王電子股份有限公司	股	群益證券股份有限公司	-	交易目的金融資產	57,867	2,835	-	440	
車王電子股份有限公司	股	元大金融控股股份有限公司	-	交易目的金融資產	129,911	2,337	-	1,261	
車王電子股份有限公司	股	其他(註一)	-	交易目的金融資產	58,426	1,952	-	539	
車王電子股份有限公司	股	其他(註一)	-	交易目的金融資產	11,754	1,791	-	131	
車王電子股份有限公司	股	其他(註一)	-	交易目的金融資產	39,705	1,579	-	594	
車王電子股份有限公司	股	其他(註一)	-	交易目的金融資產	2,174	310	-	6	
				減：交易目的金融資產評價調整		22,839		\$ 15,466	
						(7,373)			
						\$ 15,466			

註一：其餘有價證券未超過該科目5%或1仟萬元者以其他彙列表示。

註二：無公開市價，故以民國101年12月31日之每股淨值列示。

註三：係以美國NASDAQ證交所，民國101年12月31日之每股市價所示。

4. 累積買進或賣出同一有價證券之金額達新台幣一億元或實收資本額百分之二十以上者：無此情形。

5. 取得不動產之金額達新台幣一億元或實收資本額百分之二十以上：無此情形。

6. 處分不動產之金額達新台幣一億元或實收資本額百分之二十以上：無此情形。

7. 與關係人進、銷貨之金額達新台幣一億元或實收資本額百分之二十以上：

進(銷)貨之公司交易對象	進(銷)貨金額	佔總進(銷)貨額之比率%	授信期間	單價	授信期間	票據	帳款	應收(付)	
								佔總應收(付)票據及帳款之	佔總應收(付)票據及帳款之
車王電子股份有限公司 REGITAR U.S.A. INC. 本公司之子公司	\$ 331,712	25	出貨後180天內收款	註1	一般客戶為30~90天收款	\$ 53,941	19	無	無
車王電子股份有限公司 MOBILETRON U.K. 本公司之子公司	281,896	22	出貨後180天內收款	註1	一般客戶為30~90天收款	109,387	38	無	無
車王電子股份有限公司 車王電子(寧波)有限公司 本公司之孫公司	604,299	56	月結後30天~60天內支付	註2	月結後60天~90天內支付	(210,198)	(67)	無	無

註1：有關產品之售價條件尚難與非關係人比較。

註2：係以該公司成本加價10%~18%。

8. 應收關係人款項達新台幣一億元或實收資本額百分之二十以上者：

應收款項之公司交易對象	關係人	週轉率	逾期應收關係人款項	應收關係人款項	應收關係人款項	應收關係人款項	應收關係人款項	應收關係人款項
		(%)	金額	金額	金額	金額	金額	金額
車王電子股份有限公司	MOBILETRON U.K.	2.39	\$ 109,387	-	-	\$ 74,845	-	-

註：係截至民國102年3月27日之資訊。

9. 從事衍生性商品交易：無此情形。

(二) 轉投資事業相關資訊

有關被投資公司應揭露資訊，係依被投資公司會計師查核簽證之財務報表編製且下列與子公司間交易事項，於編製合併報表時皆已沖銷，以下揭露資訊係供參考。

1. 被投資公司之相關資訊：

投資公司名稱	被投資公司名稱	所在地區	主要營業項目	幣別	始本	投期	資末	金期	額末	股	未	持	帳	面	金	額	幣	別	金	額	幣	別	金	額	備註
車王電子股份有限公司	STONEWALL VENTURES INC.	英屬維京群島	進出口貿易及一般投資業務	新台幣	\$ 743,289	639,003	新台幣	\$ 684,949	48,782	100	48,782	新台幣	\$ 739,142	新台幣	\$ 38,828	新台幣	\$ 38,828	新台幣	\$ 38,828	-					
STONEWALL VENTURES INC.	MOBILETRON LIMITED	香港	進出口貿易及一般投資業務	新台幣	639,003	新台幣	639,003	20,920,735	100	100	728,000	新台幣	728,000	新台幣	90,033	新台幣	90,033	新台幣	-						註一
STONEWALL VENTURES INC.	DUROFIX, INC.	美國	電動工具及其汽車零件之買賣業務	新台幣	104,286	新台幣	45,945	3,469,990	100	100	11,142	新台幣	11,142	新台幣	(51,205)	新台幣	(51,205)	新台幣	-						註一
MOBILETRON LIMITED	車王電子(寧波)有限公司	中國大陸	電動工具之零件、手電筒、分電盤、點火線圈、機動車輛用起動機及起動發電兩用機及電點火、起動設備之零件	新台幣	639,003	新台幣	639,003	-	100	100	728,000	新台幣	728,000	新台幣	90,033	新台幣	90,033	新台幣	-						註一
車王電子(寧波)有限公司	余姚市車王電子商貿有限公司	中國大陸	汽車零件及電動工具之買賣業務	新台幣	2,325	新台幣	2,205	-	100	100	4,330	新台幣	4,330	新台幣	1,578	新台幣	1,578	新台幣	-						註一
車王電子股份有限公司	REGITAR U.S.A. INC.	美國	汽車零件、電動工具、五金沖件等之批發與零售及國際貿易	新台幣	98,695	新台幣	98,695	100,000	100	100	468,539	新台幣	468,539	新台幣	39,622	新台幣	39,622	新台幣	39,622	-					
車王電子股份有限公司	MOBILETRON U.K. LTD.	英國	汽車零件及電動工具之買賣業務	新台幣	164,021	新台幣	164,021	3,400,000	100	100	182,498	新台幣	182,498	新台幣	3,276	新台幣	3,276	新台幣	3,276	-					
車王電子股份有限公司	MOBILETRON COMERCIO DE AUTOPEÇAS E FERRAMENTAS LTDA	巴西	汽車零件及電動工具之買賣業務	新台幣	142,094	新台幣	68,500	9,289,821	99.98	99.98	56,573	新台幣	56,573	新台幣	(23,046)	新台幣	(23,046)	新台幣	(23,041)	-					
車王電子股份有限公司	德克斯科技股份有限公司	台灣	電動工具及其汽車零件加工之製造買賣業務	新台幣	50,000	新台幣	50,000	5,000,000	100	100	50,658	新台幣	50,658	新台幣	378	新台幣	378	新台幣	378	-					

註一：係本公司之孫公司，未列示本公司認列之投資損益。

2. 對他人資金融通情形：

貸出資金之 本期 資金貸業務往有短期融通資提列備抵擔保品對 單位：新台幣仟元
 貸 出 資 金 之 本 期 資 金 貸 務 往 有 短 期 融 通 資 提 列 備 抵 擔 保 品 對 個 別 資 金 貸 與

編號	公司	貸與對象	往來科目	且最高餘額	期末餘額	利率區間	與性質	來金額	金必要之原因	名稱	價值	貸與對象	總額	備註
1	德克斯科技股份 有限公司	車王電子股份 有限公司	其他應付款-關係人	\$ 19,000	\$ 19,000	0.5	註2(2)	\$ -	無	吊帳金額	\$ -	\$ 20,263	\$ 20,263	註1

註1:短期融通資金之必要者限額：貸與總金額以不超過德克斯公司淨值40%為限，個別貸與金額以不超過德克斯公司淨值40%為限。

註2:(1)有業務往來者。

(2)有短期融通資金之必要者。

3. 為他人背書保證情形：無此情形。

4. 期末持有有價證券情形：

民國 101 年 12 月 31 日：

本公司或被投資 公司名稱	有價證券種類	有價證券名稱	與本公司之關係	帳列科目	股數/單位	帳面金額	比率 (%)	市價	價值	備註
STONEWALL VENTURES INC.	股票	MOBILETRON LIMITED	本公司之孫公司	採權益法評價之長期股權投資	20,920,735	\$ 728,000	100	\$ 728,000	-	
STONEWALL VENTURES INC.	股票	DUROFIX, INC.	本公司之孫公司	採權益法評價之長期股權投資	3,469,990	11,142	-	11,142	-	
MOBILETRON LIMITED	股票	車王電子(寧波)有限公司	本公司之孫公司	採權益法評價之長期股權投資	20,970,000	728,000	100	728,000	-	
車王電子(寧波)有限公司	股票	余姚市車王電子商貿有限公司	寧波董事長為該公司總經理	採權益法評價之長期股權投資	-	4,330	100	4,330	-	
德克斯科技股份有限公司	基金	保誠威實債券基金	本公司之子公司	交易目的金融資產	2,387,279	31,511	-	31,511	-	

5. 累積買進或賣出同一有價證券之金額達新台幣一億元或實收資本額百分之二十以上者：
無此情形。

6. 取得不動產之金額達新台幣一億元或實收資本額百分之二十以上者：無此情形。
7. 處分不動產之金額達新台幣一億元或實收資本額百分之二十以上者：無此情形。
8. 與關係人進、銷貨交易達新台幣一億元以上：請參閱附註十一(一)7之說明。
9. 應收關係人款項達新台幣一億元或實收資本額百分之二十以上者：

應收款項之公司交易對象	關係人	應收關係人款項餘額	週轉率	逾期	應收		應收關係人款項	呆帳金額
					金額	方式		
車王電子(寧波)有限公司	車王電子有限公司	\$ 210,198	5.41	\$ -	-	\$	52,646	-
註：係截至民國102年3月27日之資訊。								

10. 從事衍生性金融商品交易：無此情形。

(三)大陸投資資訊

有關被投資公司車王電子(寧波)有限公司應揭露資訊，係依被投資公司經會計師查核簽證之財務報表編製且下列與子公司間交易事項，於編製合併報表時皆已沖銷，以下揭露資訊係供參考。

1. 投資大陸之基本資料

大陸被投資公司名稱	主要營業項目	實收資本額美金(仟元)	投資方式	匯出累積投資金額	本期收回投資金額	或匯出或匯回投資金額	本期末自台灣匯出累積投資金額	本公司直接或間接投資之持股比例	本期認列投資損益	帳面價值	截至本期末已匯回台灣之投資收益	備註
卓王電子(寧波)有限公司	電動手工具之零件、分電盤、點火線圈、手電筒、電點火及啟動設備之零件。	\$ 20,970	註1	\$ 639,003	\$ -	\$ -	\$ 639,003	100	\$ 90,033	\$ 728,000	\$ -	註3
上海力通微電子有限公司、上海訊微機電製造有限公司、上海新進半導體製造有限公司	設計、開發、生產、測試生產、加工、銷售新型電子元件、傳感器、光通信及射頻集成電路等。	20,000	註2	72,642	-	-	72,642	2.4	-	52,642	-	-

註1:透過第三地區投資設立公司再投資大陸公司。

註2:透過轉投資第三地區現有公司再投資大陸公司。

註3:經台灣母公司簽證會計師查核簽證之財務報表。

2. 轉投資大陸地區限額：

公司名稱	截至本期末累計自台灣匯出赴大陸地區投資金額	經濟部投資審議會核准投資金額	本公司赴大陸地區投資限額	淨值*60%
卓王電子股份有限公司	\$ 711,645	\$ 711,645	\$ 711,645	1,105,112

3. 本公司與轉投資大陸被投資公司車王寧波及車王商貿所發生之下列重大事項：

(1) 供料委託加工交易

	101 年		度	
	供料委託加工材料成本			
	期	初本期	新增期	末本
	未	供	未	進
	完	料	完	貨
	成	成	成	金
	數	本	數	額
車王寧波	\$ 88,216	\$ 204,674	\$ 81,920	\$ 604,299

上述商品係本公司供料委託大陸車王寧波代為加工，加工完後以本公司名義逕行出售。車王寧波以投入的前六個月平均加工成本加價約 10%~18% 為加工收入。上述加工成本之付款方式係為月結後 30~60 天內支付；而一般廠商付款條件為月結 90 天內付款。

(2) 進貨

	101 年 12 月 31 日	
	金 額	佔本公司 進貨淨額 百分比
		進貨淨額 百分比
車王商貿	\$ 38,937	4%

本公司支付車王商貿之進貨價格係依產品別，按其進貨成本加成約 10%~14%，付款方式係按大陸進出口收、付匯核銷方式於貨物進口後 30~60 天內支付；而一般廠商付款條件為月結 90 天內付款。

(3) 應付帳款

	101 年 12 月 31 日	
	金 額	占本公司 應付帳款 百分比
車王寧波	\$ 210,198	44
車王商貿	5,205	2
	\$ 215,403	46

(4) 代墊款項(表列其他流動資產-其他)

	<u>101年12月31日</u>
車王寧波	<u>\$ 2,998</u>

上述之交易係代車王寧波開立信用狀、代墊運費、代付模具設備款及代付產品專利權之款項。

(5) 財產交易

A. 本公司向關係人購置機器及模具設備等固定資產明細如下：

<u>交易對象</u>	<u>購入標的物</u>	<u>101年度</u>
寧波車王	機器設備	\$ 1,615
寧波車王	模具設備	<u>6,528</u>
		<u>\$ 8,143</u>

本公司向關係人購買之設備之交易價格係依其帳面價值加計5%購入。

B. 本公司售予關係人機器及模具設備等固定資產明細如下：

<u>交易對象</u>	<u>100年度</u>	<u>出售價格</u>	<u>帳面價值</u>	<u>出售損失</u>
寧波車王		<u>\$ 180</u>	<u>\$ 184</u>	<u>(\$ 4)</u>

本公司售予關係人之設備之交易價格係依本公司帳面價值加計5%出售。

(6) 背書保證

本公司與金融機構約定，授予本公司轉投資之子公司，得於下列額度內辦理貸款：

<u>被保證人</u>	<u>授信金融機構</u>	<u>101年12月31日</u>	<u>保證額度</u>	<u>已使用金額</u>
車王寧波	彰化銀行		<u>USD 4,900 仟元</u>	<u>USD 4,900 仟元</u>

(四) 母公司與子公司及各子公司間之業務關係及重要交易往來情形及金額(僅列示金額 1000 萬)

以上之交易)

民國 101 年度	交易人名稱	交易往來對象	與交易人之關係	交易往來金額	交易條件	佔合併總營收或總資產之比率
編號				(註 4)		
0	車王電子股份有限公司	REGITAR U.S.A. INC.	註 1	\$ 331,712	出貨後 180 天內收取	16%
0	車王電子股份有限公司	MOBILETRON U.K. LTD.	註 1	281,896	出貨後 180 天內收取	14%
0	車王電子股份有限公司	DUROFIX, INC.	註 2	87,513	出貨後 180 天內收取	4%
0	車王電子股份有限公司	車王電子(寧波)有限公司	註 2	604,299	月結後 30~60 天內支付	29%
0	車王電子股份有限公司	余姚市車王電子商貿有限公司	註 2	38,937	貨物進口後 30~60 天內支付	2%
0	車王電子股份有限公司	DUROFIX, INC.	註 2	98,957	-	5%
0	車王電子股份有限公司	MOBILETRON U.K. LTD.	註 1	109,387	-	5%
0	車王電子股份有限公司	REGITAR U.S.A. INC.	註 1	53,941	-	3%
0	車王電子股份有限公司	車王電子(寧波)有限公司	註 2	210,198	-	10%
0	車王電子股份有限公司	DUROFIX, INC.	註 2	74,936	-	4%
0	車王電子股份有限公司	德克斯科技股份有限公司	註 1	19,000	-	1%
民國 100 年度						
編號	交易人名稱	交易往來對象	與交易人之關係	交易往來金額	交易條件	佔合併總營收或總資產之比率
				(註 4)		
0	車王電子股份有限公司	REGITAR U.S.A. INC.	註 1	\$ 391,128	出貨後 180 天內收取	19%
0	車王電子股份有限公司	MOBILETRON U.K. LTD.	註 1	294,649	出貨後 180 天內收取	14%
0	車王電子股份有限公司	DUROFIX, INC.	註 2	139,794	出貨後 180 天內收取	7%
0	車王電子股份有限公司	車王電子(寧波)有限公司	註 2	715,095	月結後 30~60 天內支付	35%
0	車王電子股份有限公司	余姚市車王電子商貿有限公司	註 2	22,759	貨物進口後 30~60 天內支付	1%
0	車王電子股份有限公司	DUROFIX, INC.	註 2	136,617	-	7%
0	車王電子股份有限公司	MOBILETRON U.K. LTD.	註 1	125,865	-	6%
0	車王電子股份有限公司	REGITAR U.S.A. INC.	註 1	83,284	-	4%
0	車王電子股份有限公司	MOBILETRON COMERCIO	註 1	48,235	-	2%
0	車王電子股份有限公司	車王電子(寧波)有限公司	註 2	13,168	-	1%
0	車王電子股份有限公司	MOBILETRON COMERCIO	註 1	47,054	-	2%
0	車王電子股份有限公司	DUROFIX, INC.	註 2	23,576	-	1%
0	車王電子股份有限公司	車王電子(寧波)有限公司	註 2	12,259	-	1%
0	車王電子股份有限公司	德克斯科技股份有限公司	註 1	19,000	-	1%

註 1: 母公司對子公司之交易。

註 2: 母公司對孫公司之交易。

註 3: 子公司對子公司之交易。

註 4: 交易往來金額佔合併營收或總資產比率之計算，若屬資產負債科目者，以期未餘額佔合併總資產方式計算；若屬損益科目者，以期中累積金額佔合併總營收之方式計算。

十二、營運部門資訊

(一)一般性資訊

本公司管理階層已依據主要營運決策指於制定決策時所使用之報導資訊辨認應報導部門，並將業務組織按營運部門分為電子和電動部門，而本公司之收入主要係生產及銷售電子零組件及電動工具等產品。

(二)部門資訊之衡量

本公司管理階層根據稅前損益評估營運部門的表現。此項衡量標準排除營運部門中非經常性開支的影響。該項衡量措施亦排除了以權益方式結清股份基礎給付以及金融商品未實現損益之影響。

(三)部門損益、資產與負債之資訊

1. 提供予主要營運決策者應報導部門資訊如下：

<u>1 0 1 年 度</u>	<u>電 子 部 門</u>	<u>電 動 部 門</u>	<u>合 計</u>
外部客戶收入	<u>\$1,669,034</u>	<u>\$ 366,733</u>	<u>\$2,035,767</u>
部門稅前損益	<u>\$ 333,880</u>	<u>(\$ 117,174)</u>	<u>\$ 216,706</u>
稅前損益包含：			
利息費用	\$ 20,903		\$ 20,903
折舊及攤銷	93,047	19,759	112,806
所得稅費用	141,308	306	141,614
部門資產(註)	-	-	-

提供予主要營運決策者應報導部門資訊如下：

<u>1 0 0 年 度</u>	<u>電 子 部 門</u>	<u>電 動 部 門</u>	<u>合 計</u>
外部客戶收入	<u>\$1,641,451</u>	<u>\$ 401,681</u>	<u>\$ 2,043,132</u>
部門稅前損益	<u>\$ 370,953</u>	<u>(\$ 143,277)</u>	<u>\$ 227,676</u>
稅前損益包含：			
利息費用	\$ 21,104	\$ -	\$ 21,104
折舊及攤銷	99,094	30,338	129,432
採權益法之投資損益	(1,558)	-	(1,558)
所得稅費用	93,243	10,778	104,021
部門資產(註)	-	-	-

註：由於本集團資產之衡量金額非營運決策者之衡量指標，故應揭露資產之衡量金額為零。

2. 本集團之應報導部門係依營運部門別分類。
3. 本集團之收入主要係生產銷售電子零組件及電動工具。
4. 本集團未分攤所得稅費用至應報導部門。報導之金額與營運決策者使用之報告一致。
5. 營運部門之會計政策與本公司財務報告附註二所述之重要會計政策彙總相同。本公司營運部門損益係以稅前損益衡量，並作為評估績效之基礎。

(四) 部門收入、損益之調節資訊

1. 本期部門收入合計與繼續營業部門收入合計相同，並無調節項目。

	<u>101 年 度</u>	<u>100 年 度</u>
應報導營運部門收入數	\$ 2,035,767	\$ 2,043,132

2. 本期部門稅前損益予繼續營業部門稅前損益相同，並無調節項目。

	<u>101 年 度</u>	<u>100 年 度</u>
應報導營運部門稅前損益	\$ 216,706	\$ 227,676

(五) 產品別之資訊

外部客戶收入主要來自於經營汽車電子點火器、電壓調整器、整流器、撞擊器、電鑽、起子及電動打釘機等之製造加工、買賣及銷售。

收入餘額明細組成如下：

	<u>101 年 度</u>	<u>100 年 度</u>
產品銷貨收入	\$ 2,035,767	\$ 2,043,132

(六) 地區別資訊

本公司民國 101 年度及 100 年度地區別銷貨之明細如下：

	101 年 度		100 年 度	
	收 入	非流動資產	收 入	非流動資產
美國	\$ 868,955	\$ 4,740	\$ 878,612	\$ 3,805
英國	532,679	40,882	598,866	37,944
中國大陸	269,683	313,060	203,450	376,557
澳洲	31,136	-	31,795	-
南非	39,946	-	32,495	-
巴西	5,373	13,194	8,404	16,328
中華民國	106,303	755,404	99,496	774,537
亞洲其他	181,692	-	190,014	-
合計	<u>\$ 2,035,767</u>	<u>\$ 1,127,280</u>	<u>\$ 2,043,132</u>	<u>\$ 1,209,171</u>

(七)重要客戶資訊

本公司民國 101 年度及 100 年度銷貨收入佔損益表上銷貨金額 10%以上之客戶資訊如下：

	101 年 度		100 年 度	
	收 入	部 門	收 入	部 門
甲	<u>\$ 147,325</u>	電子	<u>\$ 157,377</u>	電子

十三、採用 IFRSs 相關事項

依金融監督管理委員會（以下簡稱金管會）規定，股票於證券交易所上市或於證券商營業處所買賣之公開發行股票公司，應自民國 102 年會計年度開始日起，依金管會認可之國際財務報導準則、國際會計準則、解釋及解釋公告（IFRSs）及民國 102 年適用之「證券發行人財務報告編製準則」編製財務報告。

本公司依前行政院金融監督管理委員會民國 99 年 2 月 2 日金管證審字第 0990004943 號令規定，採用 IFRSs 前應事先揭露資訊如下：

(一)採用 IFRSs 計畫之重要內容及執行情形

本公司業已成立專案小組，並訂定採用 IFRSs 之轉換計畫，該計畫係由本公司總經理統籌負責，該計畫之重要內容及目前執行情形說明如下：

轉換計畫之工作項目	轉換計畫之執行情形
1. 成立專案小組	已完成
2. 訂定採用 IFRSs 轉換計畫	已完成
3. 完成現行會計政策與 IFRSs 差異之辨認	已完成
4. 完成 IFRSs 合併個體之辨認	已完成
5. 完成 IFRSs 1「首次採用國際會計準則」各項豁免及選擇對公司影響之評估	已完成
6. 完成資訊系統應做調整之評估	已完成
7. 完成內部控制應做調整之評估	已完成
8. 決定 IFRSs 會計政策	已完成
9. 決定所選用 IFRSs 1「首次採用國際會計準則」之各項豁免及選擇	已完成
10. 完成編制 IFRSs 開帳日財務狀況表	已完成
11. 完成編制 IFRSs 2012 年比較財務資訊之編製	已完成
12. 完成相關內部控制(含財務報導流程及相關資訊系統)之調整	已完成

(二)目前會計政策與未來依 IFRSs 及「證券發行人財務報告編製準則」編製財務報告所使用之會計政策二者間可能產生之重大差異及影響說明，本公司係以金管會目前已認可之 IFRSs 及預計於民國 102 年適用之「證券發行人財務報告編製準則」作為會計政策重大差異評估之依據，惟本公司目前之評估結果，可能受未來金管會認可之 IFRSs 之新發布或修訂及「證券發行人財務報告編製準則」之修訂影響，而與未來採用 IFRSs 所產生之會計政策實際差異及影響有所不同。

本公司評估現行會計政策與未來依 IFRSs 與「證券發行人財務報告編製準則」編製財務報表所採用之會計政策二者間可能產生之重大差異，並考量本公司依國際財務報導準則第 1 號「首次採用國際財務報導準則」所選擇之豁免項目（請詳附註十三（三））之影響如下：

1. 民國101年1月1日資產負債重大差異項目調節表如下：

	我國會計準則	影響金額	I F R S s	說明
遞延所得稅資產-流動	\$ 40,477	(\$ 40,477)	\$ -	(2)
以成本衡量之金融資產-非流動	123,750	(123,750)	-	(1)
備供出售之金融資產-非流動	-	91,046	91,046	(1)
未完工程及預付設備款	31,714	(31,714)	-	(3)
未完工程	-	15,617	15,617	(3)
遞延退休金成本	646	(646)	-	(5)
其他無形資產	35,870	(35,870)	-	(6)
預付設備款	-	16,097	16,097	(3)
長期預付租金	-	35,870	35,870	(6)
遞延所得稅資產-非流動	1,224	125,147	126,371	(2)、(4)、(5)及(7)
其他	3,480,208	-	3,480,208	
資產總計	\$ 3,713,889	\$ 51,320	\$ 3,765,209	
應付費用	\$ 62,849	\$ 7,235	\$ 70,084	(7)
應計退休金負債	47,644	31,059	78,703	(5)
遞延所得稅負債-非流動	-	59,883	59,883	
其他	1,725,033		1,725,033	
負債合計	1,835,526	98,177	1,933,703	
未分配盈餘	351,146	-	351,146	(2)、(5)、(7)、(8)、(9)
累積換算調整數	55,569	(55,569)	-	(8)
未認列為退休金成本之淨損失	(26,354)	26,354	-	(5)
備供出售金融資產未實現損益	-	(32,704)	(32,704)	(1)
特別盈餘公積	39,460	15,062	54,522	(9)
其他	1,458,542	-	1,458,542	
股東權益合計	1,878,363	(46,857)	1,831,506	
負債及股東權益總計	\$ 3,713,889	\$ 51,320	\$ 3,765,209	

2. 民國 101 年 12 月 31 日資產負債重大差異項目調節表如下：

	我國會計準則	影響金額	I F R S s	說明
遞延所得稅資產-流動	\$ 34,757	(\$ 34,757)	\$ -	(2)
備供出售金融資產 - 非流動	-	108,943	108,943	(1)
以成本衡量之金融資產-非流動	122,523	(122,523)	-	(1)
未完工程及預付設備款	20,947	(20,947)	-	(3)
未完工程	-	7,411	7,411	(3)
遞延退休金成本	-	-	-	(5)
遞延所得稅資產-非流動	-	114,208	114,208	(2)、 (4)、 (5)及(7)
預付設備款	-	13,536	13,536	(3)
其他無形資產	33,670	(33,670)	-	(6)
長期預付租金	-	33,670	33,670	
其他	3,384,859	-	3,384,859	
資產總計	\$ 3,596,756	\$ 65,871	\$ 3,662,627	
應付費用	\$ 71,243	\$ 7,400	\$ 78,643	(7)
應計退休金負債	56,802	32,283	89,085	(5)
遞延所得稅負債-流動	361	(361)	-	
遞延所得稅負債-非流動	7,303	58,702	66,005	(2)
其他	1,619,198	-	1,619,198	(2)
負債合計	1,754,907	98,024	1,852,931	
未分配盈餘	415,433	-	415,433	(2)、(5) 、(7)、 (8)、(9)
累積換算調整數	16,996	(55,569)	(38,573)	(8)
未認列為退休金成本之淨損失	(31,843)	31,843	-	(5)
備供出售金融資產未實現損益	-	(13,580)	(13,580)	(1)
特別盈餘公積	-	5,153	5,153	(9)
其他	1,441,263	-	1,441,263	
股東權益合計	1,841,849	(32,153)	1,809,696	
負債及股東權益總計	\$ 3,596,756	\$ 65,871	\$ 3,662,627	

3. 民國 101 年度損益重大差異項目調節表如下：

	我國會計準則	影響金額	I F R S s	說明
銷貨收入	\$ 2,084,760	\$ -	\$ 2,084,760	
銷貨退回	(42,389)	-	(42,389)	
銷貨折讓	(6,604)	-	(6,604)	
銷貨成本	(1,372,859)	726	(1,372,133)	(5)、 (7)
推銷費用	(307,574)	154	(307,420)	(5)、 (7)
管理及總務費用	(208,983)	1,264	(207,719)	(5)、 (7)
研究發展費用	(68,304)	785	(67,519)	(5)、 (7)
利息收入	19,577	-	19,577	
處分固定資產利益	150,491	-	150,491	
金融資產評價利益	1,408	-	1,408	
什項收入	24,608	-	24,608	
利息費用	(20,903)	-	(20,903)	
處分投資損失	(89)	-	(89)	
兌換損失	(19,451)	-	(19,451)	
什項支出	(16,982)	-	(16,982)	
所得稅費用	(141,614)	(5,234)	(146,848)	(5)、 (7)
合併淨損益	\$ 75,092	(\$ 2,305)	\$ 72,787	
其他綜合損益			-	
確定福利之精算損益	-	(7,604)	(7,604)	(5)
本期綜合損益	<u>\$ 75,092</u>	<u>(\$ 9,909)</u>	<u>\$ 65,183</u>	

(1) 備供出售之金融資產-非流動

本公司所持有之未上市櫃及興櫃股票依民國 100 年 7 月 7 日修正前「證券發行人財務報告編製準則」規定，係以成本衡量並帳列「以成本衡量之金融資產」。惟依國際會計準則第 39 號「金融工具：認列與衡量」規定，權益工具無活絡市場但其公允價值能可靠衡量時（意即該權益工具之合理公允價值估計數區間之變異性並非重大，或於區間

內各種估計數之機率能合理評估，並用以估計公允價值），應以公允價值衡量。本公司因此於轉換日依民國 100 年 12 月 22 日修正之「證券發行人財務報告編製準則」規定，將「以成本衡量之金融資產」指定為「備供出售之金融資產」，因此於民國 101 年 1 月 1 日就公允價值與原帳面金額之差異調減其他綜合損益 32,704 仟元；民國 101 年 12 月 31 日就公允價值與原帳面金額之差異調減其他綜合損益 13,580 仟元。

(2) 所得稅

依我國現行會計準則規定，遞延所得稅資產或負債係依其相關負債或資產之分類而劃分為流動或非流動項目，惟依國際會計準則第 1 號「財務報表之表達」規定，企業不得將遞延所得稅資產或負債分類為流動資產或負債，且在不具法定抵銷權之下遞延所得稅資產及負債不得互抵。本公司因此將遞延所得稅資產及負債分別列示，並將流動項目分類於非流動項下。於民國 101 年 1 月 1 日遞延所得稅資產非流動調增金額 125,147 仟元、遞延所得稅負債非流動調增金額 59,883 仟元，於民國 101 年 12 月 31 日遞延所得稅資產非流動調增金額 114,208 仟元，遞延所得稅負債非流動調增金額 66,005 仟元。

(3) 預付設備款

依我國證券發行人財務報告編製準則規定，本公司購置固定資產而預付之款項表達於固定資產項下。惟 IFRSs 規定，依其交易性質應表達於其他非流動資產項下。本公司因此於民國 101 年 1 月 1 日預付設備款重分類至其他資產-其他-預付設備款之

金額為 16,097 仟元及民國 101 年 12 月 31 日將預付設備款重分類至其他資產-其他-預付設備款之金額為 13,536 仟元。

(4) 未實現銷貨毛利

我國現行會計準則對於母子公司間交易產生之未實現損益相關之遞延所得稅資產或負債應適用之稅率應採買方稅率或賣方稅率並無明文規定，惟依國際會計準則第 12 號「所得稅」規定，於合併財務報表中，暫時性差異係藉由比較合併財務報表中資產及負債之帳面金額與適當之課稅基礎所決定，本公司之課稅基礎係參照集團內各個體之所得稅申報書所決定，故於合併報表中，於考量遞延所得稅資產或負債應適用之稅率時，應採用買方稅率計算之。本公司因此於民國 101 年 1 月 1 日調增遞延所得稅資產-非流動及保留盈餘 13,687 仟元；民國 101 年 12 月 31 日調增遞延所得稅資產-非流動及所得稅費用 8,950 仟元。

(5) 退休金

本公司依我國會計準則規定，認列相關退休金成本及應計退休金負債，惟依國際會計準則第 19 號「員工福利」規定，對確定福利義務進行精算評價。本公司因此於民國 101 年 1 月 1 日調減保留盈餘 48,189 仟元(扣除所得稅影響數 9,870 仟元)、遞延退休金成本 646 仟元、調減未認列退休金成本之淨損失 26,354 仟元及調增應計退休金負債 31,059 仟元；民國 101 年 12 月 31 日調增應計退休金負債 1,224 仟元，民國 101 年 1 月 1 日至 12 月 31 日調減營業成本及營業費用分別為 1,044 仟元及 2,051

仟元及調增所得稅費用 526 仟元及調增確定福利之精算損失 7,604 仟元(扣除所得稅影響數 1,557 仟元)。

(6) 土地使用權

依我國現行會計準則，以預付形式取得之土地使用權係分類於「無形資產」中；依國際會計準則第 17 號「租賃」及第 38 號「無形資產」規定，土地使用權係屬長期預付租金之性質。本公司因此於民國 101 年 1 月 1 日及民國 101 年 12 月 31 日分別調減其他無形資產同時調增長期預付租金 35,870 仟元及 33,670 仟元。

(7) 員工累積特休假未休費用估列

我國現行會計準則對於累積未休假獎金之認列並無明文規定，本公司係於實際支付時認列相關費用。惟依國際會計準則第 19 號「員工福利」規定，應於報導期間結束日估列已累積未使用之累積未休假獎金費用。本公司因此於民國 101 年 1 月 1 日調增應付費用 7,235 仟元並調減保留盈餘 6,005 仟元(已扣除所得稅影響數 1,230 仟元)；民國 101 年 12 月 31 日應付費用 7,400 仟元，民國 101 年 1 月 1 日至 12 月 31 日調增營業成本 318 仟元、調減營業費用 153 仟元及調減所得稅費用 28 仟元。

(8) 國外營運機構財務報表換算

本公司選擇採用國際財務報導準則第 1 號豁免規定於轉換日將先前依我國會計準則規定認列之累積換算調整數認定為零，因而調增保留盈餘金額為 55,569 仟元，總股東權益不因該調整而改變。

(9)特別盈餘公積

依民國 101 年 4 月 6 日金管證發字第 1010012865 號令規定，本公司民國 101 年 1 月 1 日除因選擇將累積換算調整數轉入未分配盈餘，且併同其他調整未分配盈餘項目，民國 101 年 12 月 31 日調增特別盈餘公積為 5,153 仟元。

(三)本公司依國際財務報導準則第 1 號「首次採用國際財務報導準則」及預計於民國 102 年適用之「證券發行人財務報告編製準則」規定所選擇之豁免項目：

1. 企業合併

本公司對發生於轉換至國際財務報導準則日（以下簡稱轉換日）前之企業合併，選擇不追溯適用國際財務報導準則第 3 號「企業合併」規定。

2. 股份基礎給付交易

本公司對過去發生於轉換至國際財務報導準則日前已既得之股份基礎，選擇不追溯適用國際財務報導準則第 2 號「股份基礎給付交易」。

3. 員工福利

本公司選擇於轉換日將與員工福利計畫有關之全部累計精算損益一次認列於保留盈餘。並選擇以轉換日起各個會計期間推延決定之金額，揭露國際會計準則第 19 號「員工福利」第 120A 段(P)要求之確定福利義務現值、計畫資產公允價值及計畫盈虧、以及經驗調整之資訊。

4. 累積換算差異數

本公司選擇於轉換日將國外營運機構所產生之累積換算差異數認定為零，俟後產生之兌換差額則依國際會計準則第 21 號「匯率變動之影響」之規定處理。

5. 複合金融工具

於轉換日負債組成部分已不再流通在外之複合金融工具，本公司選擇無須區分為單獨之負債及權益組成部分。

6. 先前已認列金融工具之指定

本公司於轉換日選擇將部分「以成本衡量之金融資產」指定為備供出售金融資產。

7. 借款成本

本公司選擇適用民國 96 年修訂之國際會計準則第 23 號「借款成本」第 27 及 28 段之過渡規定，自轉換日起適用該準則。

上述之各項豁免選擇，可能因主管機關相關法令之發布、經濟環境之變動，或本公司對各項豁免選擇之影響評估改變，而與轉換時實際選擇之各項豁免有所不同。

六、公司及關係企業最近年度及截至年報刊印日止，是否有發生財務週轉困難之事情：無。

柒、財務狀況及財務績效之檢討分析

一、財務狀況

單位：新台幣仟元

項目 \ 年度	101 年度	100 年度	差異金額	%
流動資產	1,073,398	1,064,860	8,538	0.80%
基金及長期投資	1,619,933	1,467,510	152,423	10.39%
固定資產	735,104	741,294	(6,190)	(0.84%)
其他資產	80,146	90,263	(10,117)	(11.21%)
無形資產	17,771	22,693	(4,922)	(21.69%)
資產總額	3,526,352	3,386,620	139,732	4.13%
流動負債	1,138,931	924,490	214,441	23.20%
長期負債	480,000	534,000	(54,000)	(10.11%)
其他負債	65,568	49,769	15,799	31.74%
負債總額	1,684,499	1,508,259	176,240	11.68%
股本	964,152	964,152	0	0%
資本公積	275,871	275,871	0	0%
保留盈餘	646,577	609,383	37,194	6.10%
股東權益其他調整項目	(44,747)	28,955	(73,702)	(254.54%)
股東權益總額	1,841,853	1,878,361	(33,528)	(1.78%)

註：前後期變動金額達 20% 以上，且變動金額達新台幣一千萬元者予以分析如下之主要原因及其影響數及未來因應計畫：

1. 流動負債：主要係母子公司間資金調度，致本期應付帳款-關係人較去年同期增加 200,094 仟元。
2. 其他負債：主要係(1)本期依據退休金精算，應計退休金負債增加 9,158 仟元 (2)因遞延所得稅資產及負債之暫時性差異，致遞延所得稅-非流動增加 7,303 仟元。
3. 股東權益其他調整項目：主要係(1)因匯率變動，累積換算調整數減少 38,573 仟元(2)公司買回庫藏股票較去年同期增加 29,640 仟元。

二、財務績效

(一)經營結果比較分析

	101 年度	100 年度	增(減)金額	變動比例
營業收入總額	1,305,813	1,493,048	(187,235)	(12.54%)
減：銷貨退回	(24,263)	(7,120)	17,143	240.77%
銷貨折讓	(3,146)	(2,774)	372	13.41%
營業收入淨額	1,278,404	1,483,154	(204,750)	(13.81%)
營業成本	(964,817)	(1,062,342)	(97,525)	(9.18%)
營業毛利	313,587	381,522	(67,935)	(17.81%)
營業費用	(254,931)	(296,813)	(41,882)	(14.11%)
營業淨利	85,086	84,709	377	0.45%
營業外收入及利益	69,581	95,995	(26,414)	(27.52%)
營業外費用及損失	(45,380)	(23,933)	21,447	89.61%
繼續營業部門稅前 淨(損)利	109,287	156,771	(47,484)	(30.29%)
所得稅利益(費用)	(34,191)	(33,104)	1,087	3.28%
本期淨(損)利	75,096	123,667	(48,571)	(39.28%)

增減比例變動說明：

1. 銷貨退回：銷貨退回增加，主要係因集團調撥存貨，將子公司呆滯品項退回台灣再視各子公司銷售狀況售出或轉售其他客戶所致。
2. 營業外收入及利益：營業外收入及利益減少，主要係(1)採權益法認列之投資收益減少(2)因美元、歐元貶值影響致外幣存款及應收帳款產生之兌換利益減少。
3. 營業外費用及損失：營業外費用及損失增加，主要係因美元、歐元貶值影響致外幣存款及應收帳款產生之兌換損失。
4. 繼續營業部門稅前淨利：繼續營業部門稅前淨利減少，主要係本期營業毛利減少及營業外收入及利益減少、營業外費用及損失增加損失。
5. 本期淨利：本期淨利減少，主要係本期營業毛利減少及營業外收入及利益減少、營業外費用及損失增加損失。

(二)預期未來一年度銷售數量及其依據與公司預期銷售數量得以持續成長或衰退之主要影響因素：

1.預期未來一年銷售數量：

合併財務資料

單位：仟個

項 目	預計銷售數量
電子點火器	1,736
電壓調整器	8,193
整流器	2,221
傳感器(註)	985
工具(註)	1,066

註：傳感器-含傳感器及高壓線圈。

工 具-含電動工具及車用工具。

2.公司預期銷售數量得以持續成長或衰退之主要影響因素

本公司多年來深耕汽車電子產品研發創新與品質提升，專注汽車引擎電控產品如充電系統、點火系統、行車電腦控制感知器等電子零件以及車用安全系統如胎壓監測、倒車影像顯示系統。各系列產品項目齊全，提供客戶完整的產品線，再加上車王品牌 MOBILETRON 及 REGITAR 已深獲全球客戶肯定與信賴，預計持續擴大產品服務，透過全球子公司行銷服務及台灣與中國製造及技術服務，提升 OE、OES 及連鎖通路商客戶銷售比重，未來營收可望穩定成長。

工具部門方面，2009 年底車王取得 ACDelco 品牌授權後，整合台灣工具製造廠，建立策略聯盟，開始推動產品銷售。此後陸續車王推出的管路探測器等數位工具產品，在北美地區創下銷售佳績。除此之外，與北美知名品牌客戶合作之新產品專案，預計於 2013 年第一季開始正式出貨，對於 2013 年的業績增長亦會有所助益。

三、現金流量

流動性分析

(一)最近二年度流動性分析

項目	年度	101 年度	100 年度	增(減)比例%
現金流量比率%		28.86	-5.05	671.49%
現金流量允當比率%		190.72	136.72	39.50%
現金再投資比率%		13.87	-1.57	983.44%
增減比例變動說明：				
1. 現金流量比率及現金再投資比率：主要係因應收帳款減少及應付帳款增加，致營業活動淨現金流入增加 328,686 仟元，導致本年度現金流量比率及現金再投資比率較上期增加。				
2. 現金流量允當比率：主要係因應收帳款減少及應付帳款增加，致營業活動淨現金流入增加 328,686 仟元，導致本年度現金流量比率及現金再投資比率較上期增加。				

(二)未來一年現金流動性分析

期 初 現金餘額	預計全年來自 營業活動淨 現金流量	預計全年 現金流出量	預計現金剩餘 (不足)數額	預計現金不足 額之補救措施	
				投資 計畫	理財 計畫
355,790	178,668	(146,919)	387,539	-	-
未來一年現金流動變動情形說明：					
1. 營業活動：本年度營業活動現金流入，主要係預計 102 年度之營收仍能持續成長，而產生營業活動之現金流入。					
2. 投資活動：本年度投資活動現金流出，主要係因購置電腦硬體設備及機器、模具設備所致。					
3. 融資活動：本年度融資活動現金流出，主要係償還短期借款、發放現金股利所致。					

四、最近年度重大資本支出對財務業務之影響：無。

五、最近年度轉投資政策及獲利或虧損之主要原因與其改善計畫及未來一年投資計畫：

項目	說明 原始投資金額 (新台幣仟元)	政 策	獲利或虧損 之主要原因	改善 計畫	未來其他 投資計畫
車王電子(寧波)有限公司	639,003	持股100% 之曾孫公司	因部分外銷訂單延單及大陸地區薪資高漲導致毛利率未達預期，再加上為降低員工流動率大幅提升員工福利，導致整體成本增加，以致2012年營業虧損為新台幣649萬元，業外因有出售土地利益，導致稅後轉為淨利9,003萬元。	持續檢討降低成本(材料本土化)，並開拓大陸內銷市場，提高產能及營業額。	繼續與大陸地區相關大專院校合作，替車王寧波引進優秀研發菁英，強化相關產品之研發涵量。(高素質人力投資)
REGITAR U.S.A.INC.	98,695	持股100% 之子公司	外銷出口成長弭平內銷市場之小幅度衰退，加上營業費用控管得宜，2012年稅後淨利較2011年高，為新台幣3,962萬元。	持續深化與既有客戶之關係，擴大各客戶之訂單佔有率；以及開拓潛在新客戶，有效提高整體市場佔有率。	於台灣總部與當地引進相關優秀之工程人員，據以研發高毛利新產品。(高素質人力投資)
MOBILETRON U.K. LTD.	164,021	持股100% 之子公司	有效調整銷售產品組合，整體毛利率較2011年高，雖然營業額僅個位數成長以及人事成本顯著提高，但稅後淨利仍有新台幣327萬元的水準。	大幅提高電動工具產品之營業額，以及有效精簡人力以縮減營業費用。	著眼於歐洲整體市場龐大商機，持續投入相關行銷資源於高成長之電動工具產品。
MOBILETRON COMÉRCIO DE AUTOPEÇAS E FERRAMENTAS	142,094	持股 99.98%之 子公司	來自巴西市場第一大競爭廠商Gauss的競爭式定價策略而	強化 Sao Paulo 辦事處之功能、將行銷版圖延升	進行現金增資以及執行更具侵略性之

項目	說明 原始投資金額 (新台幣仟元)	政 策	獲利或虧損 之主要原因	改善 計劃	未來其他 投資計畫
LTDA (BRAZIL)			被迫降價影響和市場上充斥 Mobiletron 品牌仿品，稅後虧損擴大至新台幣 2,305 萬元。	至巴西各州、強力促銷電動工具產品以及以法律手段消弭市場上充斥之 Mobiletron 仿品。	行銷策略，同時深耕及鞏固與各區域經銷商之夥伴關係，以確保營業目標之達成。
DUROFIX, INC.	104,286	持股 100% 之孫公司	2011 年熱銷新產品在 2012 年出現許多競爭廠商，相關行銷費用顯著增加，導致 2012 年仍有新台幣 5,120 萬元的虧損。	擴展不同類型通路，採多通路行銷策略，以達成營收目標、躍過損益平衡點、轉虧為盈。	以在地化之顧客導向行銷滲透策略，深耕不同類型通路，強化通路商/經銷商之夥伴關係。
德克斯科技股份有限公司	50,000	持股 100% 之子公司	公司合作營運模式尚未確立，以現有資金購買基金，稅後淨利為新台幣 378 仟元。	加快集團內部與外部相關商機之調查速度，以確立營運計畫與未來營業架構。	視新商機調查速度而定。

六、最近年度及截至年報刊印日止之風險事項及評估：

(一)利率、匯率變動、通貨膨脹情形對公司損益之影響及未來因應措施。

單位：新台幣仟元

項目	101 年度
利息收支淨額	(13,882)
兌換損益淨額	(15,333)
營業收入	1,278,404
稅前淨利	109,287
利息收支淨額佔營收淨額比例(%)	1.09%
利息收支淨額佔稅前淨利比例(%)	12.70%
兌換損益淨額佔營收淨額比例(%)	1.20%
兌換損益淨額佔稅前淨利比例(%)	14.03%

1. 利率方面：

- a. 本公司 101 年度淨利息費用金額為 13,882 千元，佔當期營收淨額之 1.09%，對本公司影響甚微。由於本公司與往來銀行關係良好、財務狀況穩健、債信紀錄無慮以及與銀行團簽訂之聯貸合約 101 年度利率為 1.95%，預計未來利率變動對本公司之整體營運，不致於造成重大影響。
- b. 本公司為改善財務結構、充實中長期營運資金及降低利率變動風險，已於 99 年 1 月 4 日與銀行團簽訂總額度 1,200,000 仟元之「聯合授信合約書」。
- c. 本公司之資金規劃以保守穩健為原則，資金配置上首重安全之管理，並定期評估貨幣市場利率、金融資訊，以適時採取適當之因應措施，並視其資金成本之高低及可能之報酬與風險，選擇最有利之資金運用方式及因應措施，以減低利率對本公司損益影響。本公司已建立適當之風險管理機制，為因應業務規模擴大所需之營運資金及資本支出，以向金融機構融資為主，最近年度借款利

率均落在合理範圍內，利息費用之支出對獲利影響尚屬有限。

2.匯率變動對公司損益之影響及未來因應措施：

本公司銷貨以出口為主，故應收帳款多為外幣，本公司係採取保守謹慎態度處理外匯存款，以減少市場匯率大幅波動所造成之風險；本公司 101 年度因匯率波動變化，當年度之兌換損益淨額占本公司營業收入淨額及稅前淨利比率分別為 1.20%及 14.03%，故匯率變動對本公司營收及獲利均有影響。

未來因應措施如下：

- (1)公司隨時掌控匯率之走勢，並監控各外幣之淨部位，參酌相關之財經資訊、外匯報告及國際經濟情勢，並依未來資金需求狀況，採多種幣別平衡方式以避風險，單一外幣之波動風險藉由其它外幣之互補性來規避。
- (2)研判未來匯率走勢，於適當時機調整外幣部位，並做好現金流量之預測，掌握外幣之供給與需求，以降低匯率波動之影響。

3.通貨膨脹風險：

本公司將持續致力於各項成本之降低，密切注意原、物料之供需與價格變動狀況，適時調整庫存；研發降低成本之替代料源，並力求降低營運成本等方式，有效因應通貨膨脹或緊縮所帶來之衝擊，使本公司不致產生重大之影響。

(二)從事高風險、高槓桿投資、資金貸與他人、背書保證及衍生性商品交之政策、獲利或虧損之主要原因及未來因應措施：

- 1.本公司財務管理謹慎並未從事高風險、高槓桿投資之事業或投資。
- 2.資金貸與他人及背書保證皆制訂完整辦法及內控程序，並依相關程序辦理公告申報。

3. 衍生性商品之交易係為規避外幣資產負債匯率變動之風險：公司之政策係以避險為目的。

(三) 未來研發計畫及預計投入之研發費用：

1. 未來研發計畫：

(1) 本公司自成立以來秉持研發技術自主原則，主要技術均由研發人員自行創新開發而成，並以新技術研發與製程研發並重之研究發展方向，不斷持續改良及精進。

(2) 將研發計畫系統化，根據產品類別訂定不同研發時程，主要技術來源係由公司長期培養技術人員，進行專案研究計畫自行開發而來，並與上游零組件供應商維持緊密之技術合作關係，近年更積極延攬業界研發人才，未來一年本公司將更積極投入研究發展，除序列產品持續發展外，擴增軟體能力及創新產品的開發組織，期能以創新價值為客戶和公司創造利潤；而本公司未來研發得以成功之因素在於研發人員素質、軟硬體及工業設計技術之掌握、客戶需求導向之契機，並持續與國內知名大學進行產學合作，加速新技術引進與取得，本公司將以長期累積之研發成果，提高產品效能，以取得市場競爭優勢。

2. 預計投入研發費用：

本公司 100 年及 101 年研發費用為 75,274 仟元及 68,304 仟元，佔營收百分比為 5.08% 及 5.34%，未來將視產品開發計畫持續投入研發資源。因本公司過去之技術均為自行研發，未來也將朝與客戶共同研發、產學合作的方式，依市場趨勢持續進行設計到量產的完整研發進程，不斷開發先進技術、累積研發成果、精進產品效能與成本，以維持市場競爭優勢。

(四) 國內外重要政策及法律變動對公司財務業務之影響及因應措施：

1. 本公司各項業務之執行均依照國內外重要政策及法律規定

辦理，並隨時注意國內外重要政策發展趨勢及法律變動情形，以及時因應市場環境變化並採取適當的因應對策。

2. 因應措施

本公司與委任之法律顧問及會計師維持緊密諮詢以隨時注意國內外重要政策及法律變動對公司財務及業務之影響及規劃因應措施。

(五) 科技改變及產業變化對公司財務業務之影響及因應措施：

1. 最近年度科技改變及產業變化對公司財務業務未造成重大影響。

2. 因應措施

(1) 收集市場資訊，定期召開會議以了解全球市場之需求及科技發展之狀況，進而研發符合市場需求與期望之產品。

(2) 致力於新產品研發投入、製程改善及技術提昇等，以強化公司競爭力。

(六) 企業形象改變對企業危機管理之影響及因應措施：企業形象是公司之無形資產，有賴企業領導者及經營團隊多年努力累積之結果，本公司極力研發高品質之產品，及對於原物料之採購均遵循高品質之要求，對於產品客訴問題，設有專門負責部門處理。本公司多年來企業形象良好，並遵守法令規定。若有影響企業形象或違反法令之情形，公司高階經理人亦將討論對策，擬定因應對策；最近年度並無重大改變造成企業危機管理之情事。

(七) 進行併購之預期效益可能風險及因應措施：無此情形。

(八) 擴充廠房之預期效益可能風險及因應措施：本公司短期內無擴充廠房計畫。

(九) 進貨或銷貨集中所面臨之風險及因應措施：

本公司主要原料採購項目以電子零組件為主，由於國內資訊產業發展成熟供應商眾多，且本公司對於關鍵原料之採

購大多與兩家以上的供應商維持穩定之供貨關係，故本公司供貨來源上稱穩定且分散，並無進貨來源過於集中之風險。

本公司近年來積極開發及擴展新興市場通路，以全球佈局而言，本公司於全球五大洲皆有客戶，故不易受單一地區景氣與需求變動之影響。綜上所述，本公司無銷貨集中之風險。

(十)董事、監察人或持股超過百分之十之大股東，股權之大量移轉或更換對公司之影響風險及因應措施：本公司 101 年度及截至年報刊印日止，無此情形發生。

(十一)經營權之改變對公司之影響及風險因應措施：無此情形。

(十二)訴訟或非訟事件，應列明公司及公司董事、監察人、總經理、實質負責人、持股比例超過百分之十之大股東及從屬公司已判決確定或尚在繫屬中之重大訴訟、非訟或行政爭訟事件，其結果可能對股東權益或證券價格有重大影響者，應揭露其系爭事實、標的金額、訴訟開始日期、主要涉訟當事人及截至年報刊印日止之處理情形：

本公司於民國 100 年 7 月 10 日在巴西控告 VETOR INDUSTRIA COMERCIO DE AUTOMOTIVOS LTDA.與 TURPEL COMERCIO DE PEÇAS ELÉTRICAS LTDA.對本公司商標 **MOBILETRON** 侵權，巴西法院案號 011.11.007176-0 (0007176-71.2011.8.24.0011)，目前巴西法院進行審理中。

(十三)其他重要風險及因應措施：無。

七、其他重要事項：

(一)風險管理之組織及運作

- 1.本公司依據最新內部稽核之發展及準則要求，已加強企業風險之管理，包括風險偵測、評估、報告及處理，風險控管機制可分為三個層級，必依層級為主辦單位及承辦人，

必需負起作業的最初風險發覺、評估及管控的考量設計與防範之責。第二層級為總經理及董事長，負責企業風險控管權責，責成相關單位進行風險評估，並對作業單位的評估結果進行審批。第三層級則為稽核室的審查及董監事的審議。

2. 本公司重要風險評估事項，須是牽涉層面多寡知會相關單位，必要值要先知會法律顧問或稽核單位。平實發覺若有立即之可能風險，亦可立即報告上級妥為防範。極重要事項如投資理財、工程招標均需會審，並實施定期查核。

3. 風險管理組織表

重要風險評估事項	第一層級風險控管 (業務主辦單位)	第二層級風險 審議及控制	第三層級執 行成效審議
1. 利率、匯率及財務風險	財務處	總經理或董事長	稽核室：風險之檢查、評估、督導、改善、追蹤、報告 董事會：風險評估控管之決策與最終控制
2. 資金貸與他人、背書保證作業、衍生性商品交易及金融理財投資	財務處		
3. 研發計畫	開發處		
4. 企業形象	經營企劃組		
5. 擴產或生產	製造處		
6. 投資、轉投資及併購效益	事業發展暨策略投資組		
7. 政策與法律變動	經營企劃組、法務室		
8. 董監及大股東股權變動	股務、董事會		
9. 訴訟及非訟事項	法務室		
10. 人員行為、道德與操守	各級主管及人力資源部		
11. SOP 及法規之遵守	各級主管		
12. 經營權變動	股務、董事會		
13. 其他營運事項	經營企劃組		
14. 董事會議事管理	股務		

捌、特別記載事項

一、關係企業概況

(一)關係企業組織概況

1.關係企業組織圖：

(1)關係企業組織圖：

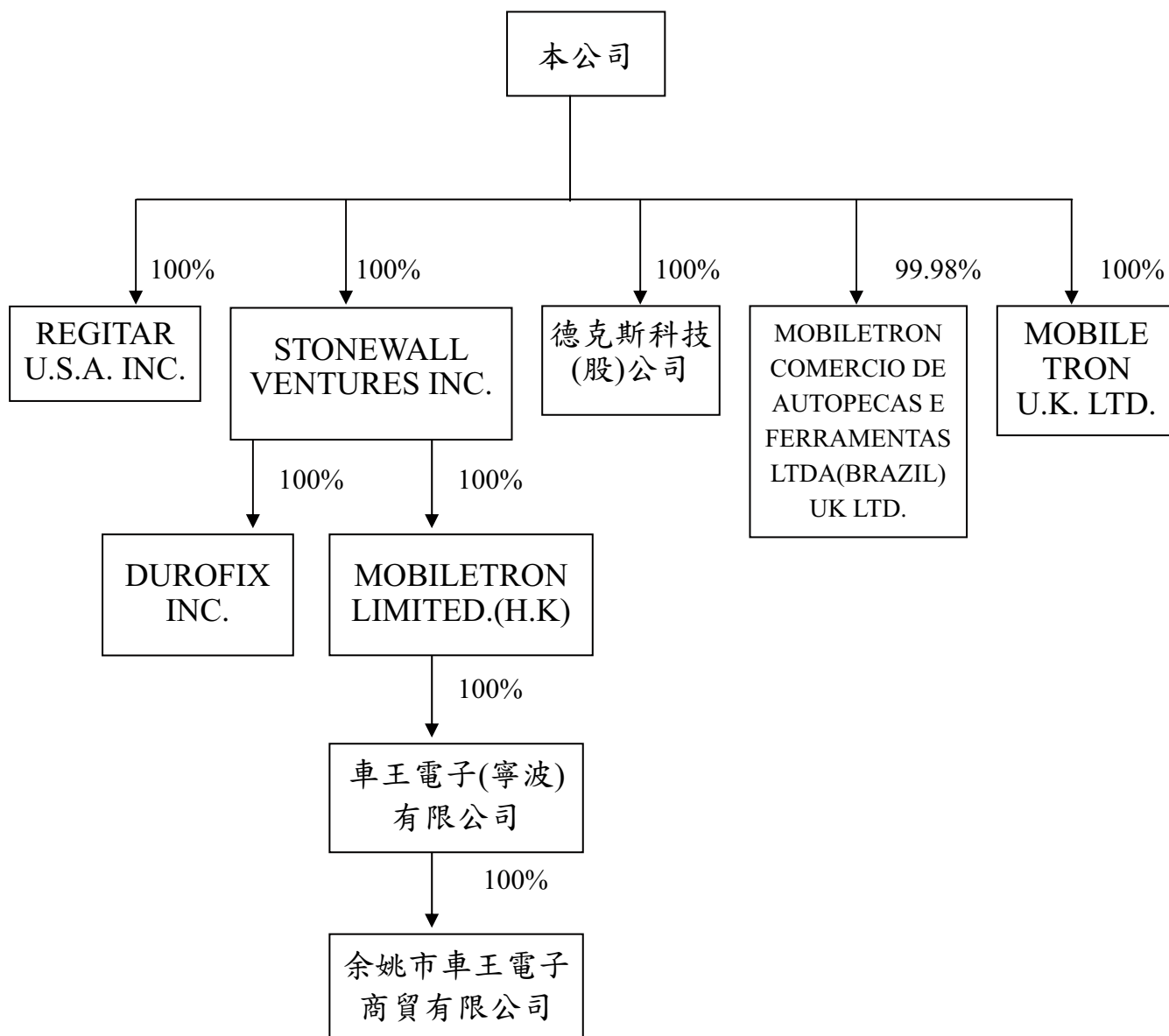

2. 依公司法第 369 條之 2 第二項規定直接或間接由本公司控制人事、財務或業務經營之從屬公司：無。

(二) 各關係企業基本資料

企業名稱	設立日期	地址	實收資本額	主要營業或生產項目
REGITAR U.S.A INC.	1987.07.24	2575 Container Drive Montgomery, AL 36109 USA	USD3,000,000	汽車零配件、電動工具等之批發與零售及國際貿易
STONEWALL VENTURE INC.	1998.11.25	Jipfa Building, 3 rd Floor, 142 Main Street, Road Town, Tortola, British Virgin Islands	USD24,391,000	進出口貿易及一般投資業務
MOBILETRON LIMITED.(HK)	2007.11.29	RM.1201,12/F., Connaught Comm, Bldg., 185 Wanchai Rd., Wanchai, Hong Kong	USD20,920,735	進出口貿易及一般投資業務
車王電子(寧波)有限公司	1995.04.06	浙江省余姚市梁公路遠東工業城 A 區 C18 號	USD20,970,000	電動工具之零件、手電筒、分電盤、點火線圈、機動車輛用起動機及起動發件製造及銷售
余姚市車王電子貿易有限公司	2010.10.22	浙江省余姚市梁公路遠東工業城 A 區 C18 號	RMB500,000	汽車零配件及電動工具之買賣業務
MOBILETRON UK LTD.	2000.01.11	Unit 80 Roman Way Ind. Est. Longridge Road Preston, Lancashire PR2 5BE	£3,400,000	汽車零配件、電動工具等之批發與零售及國際貿易
MOBILETRON COMERCIO DE AUTOPEÇAS E FERRAMENTAS LTDA.	2007.08.10	Rua Salviano da Silva, n° 445, Quadra 1, Lote 08, Centro Industrial e Empresarial Eldorado São José dos Campos-São Paulo- Brazil CEP 12238-573	R\$9,289,821	汽車零配件、電動工具等之批發與零售及國際貿易
德克斯科技股份有限公司	2010.02.22	台中市大雅區中清路三段 39 號	NT50,000,000	電動工具之零件、手電筒、分電盤、點火線圈、機動車輛用起動機及起動發件。
DUROFIX INC.	2010.12.02	9168 Pittsburgh Avenue Rancho Cucamonga, CA 91730	US3,469,990	電動、氣動手工具及其零配組件之買賣業務

(三) 推定為有控制與從屬關係者其相同股東資料：無。

(四) 整體關係企業經營業務所涵蓋之行業

本公司及本公司之關係企業所經營之業務包括：汽機車用電子控制裝置等電子零組件、電動工具、五金沖件等之批發與零售及國際貿易業。

(五) 各關係企業董事、監察人及總經理資料

企業名稱	職稱	姓名或代表人	持有股份	
			出資額	出資比例
REGITAR U.S.A INC.	董事	蔡裕棟(總經理)、李超	USD 100,000	100%
STONEWALL VENTURE INC.	董事	蔡裕慶(總經理) (車王電子股份有限公司法人代表)	US\$24,391,000	100%
MOBILETRON LIMITED.	董事	蔡裕慶(總經理) (STONEWALL VENTURE INC. 法人代表)	USD 20,920,735	100%
車王電子(寧波)有限公司	董事	蔡裕成(董事長)、蔡裕慶、蔡珠蘭、魏成毅 (Stonewall Venture Inc 法人代表)	USD 20,970,000	100%
余姚市車王電子商貿有限公司	董事	蔡裕成(董事長)、蔡裕慶、蔡珠蘭、魏成毅 (Stonewall Venture Inc 法人代表)	RMB500,000	100%
MOBILETRON UK LTD.	董事	蔡裕慶、IAN UTTLEY(總經理)、魏成毅 (車王電子股份有限公司法人代表)	£3,400,000	100%
MOBILETRON COMÉRCIO DE AUTOPEÇAS E FERRAMENTAS LTDA.	董事	Jobelino Vitoriano Locateli (車王電子股份有限公司法人代表)	R\$9,289,821	99.98%
德克斯科技股份有限公司	董事	蔡裕慶(董事長)、魏成毅、蔡珠蘭 (車王電子股份有限公司法人代表)	NT\$50,000,000	100%
DUROFIX INC.	董事	蔡裕慶、蔡裕棟、魏成毅 (車王電子股份有限公司法人代表)	USD3,469,990	100%

(六)關係企業營運概況

各關係企業之財務狀況及經營結果：

單位：新臺幣仟元

企業名稱	資本額	資產總值	負債總額	淨 值	營業收入	營業利益 (損失)	本期(損)益 (稅後)	每股盈餘 (元) (稅後)
REGITAR U.S.A. INC.	98,695	535,994	67,455	468,539	722,011	63,590	39,622	396.22
STONEWALL VENTURE INC.	743,289	734,142	-	734,142	-	-	38,828	795.95
MOBILETRON LIMITED. 車王電子(寧波)有限公司	639,003	728,000	-	728,000	-	-	90,033	4.29
余姚市車王電子商貿有限公司	639,003	1,127,080	399,079	728,000	873,365	(8,582)	90,033	4.29
MOBILETRON U.K. LTD.	2,325	11,606	7,276	4,330	39,545	2,096	1,578	3.15
MOBILETRON COMÉRCIO DE AUTOPEÇAS E FERRAMENTAS LTDA.	164,021	268,948	86,450	182,498	379,485	5,006	3,276	0.96
德克斯科技股份有限公司	142,094	47,961	5,940	42,021	6,074	(19,692)	(23,046)	(2.48)
DUROFIX INC.	50,000	50,682	24	50,658	0	(6)	378	0.07
	104,286	112,168	101,027	11,141	83,382	(51,614)	(51,205)	(14.76)

註1：美金計價之資產負債科目係以年底匯率(28.99)換算之，損益科目係以全年平均匯率(29.49)換算之；人民幣計價之資產負債科目以年底匯率(4.65)換算之，損益科目係以全年平均匯率(4.67)換算之；英鎊計價之資產負債科目係以年底匯率(47.37)換算之，損益科目係以全年平均匯率(46.89)換算之；巴幣計價之資產負債科目係以年底匯率(15.11)換算之，損益科目係以全年平均匯率(15.11)換算之。

底匯率(4.65)換算之，損益科目係以全年平均匯率(4.67)換算之；英鎊計價之資產負債科目係以年底匯率(47.37)換算之，損益科目係以全年平均匯率(46.89)換算之；巴幣計價之資產負債科目係以年底匯率(15.11)換算之，損益科目係以全年平均匯率(15.11)換算之。

二、最近年度及截至年報刊印日止，私募有價證券辦理情形：無。

三、最近年度及截至年報刊印日止子公司持有或處分本公司股票情形：

最近年度及截至年報刊印止
子公司持有或處分本公司股票情形

單位：新臺幣千元；股；%

子 公 司 名 稱 (註1)	實 收 資 本 額	資 來 源	本 公 司 持 有 股 份 比 例	取 得 或 處 分 日 期	取 得 股 份 數 金 額 (註2)	處 分 股 份 數 金 額 (註2)	分 數	投 資 損 益	截 至 年 報 刊 印 日 止 持 有 股 數 及 金 額 (註3)	設 定 權 限 情 形	本 公 司 證 書 金 額	為 子 公 司 保 額	本 公 司 與 子 公 司 貸 款 金 額
REGITAR U.S.A. INC.	98,695		100%	-	-	-	-	-	-	-	-	-	-
車王電子(寧波)有 限公司	639,003		100%	-	-	-	-	-	-	-	146,143	-	-
余姚市車王電子商 貿有限公司	2,325		100%	-	-	-	-	-	-	-	-	-	-
MOBILETRON U.K. LTD.	164,021		100%	-	-	-	-	-	-	-	-	-	-
MOBILETRON COMÉRCIO DE AUTOPEÇAS E FERRAMENTAS LTDA.	142,094		99.98%	-	-	-	-	-	-	-	-	-	1,250
德克斯科技股份有 限公司	50,000		100%	-	-	-	-	-	-	-	-	-	-
DUROFIX INC.	104,286		100%	-	-	-	-	-	-	-	59,550	-	88,933
				本 年 度 截 至 年 報 刊 印 日 止						註4	205,693	-	90,183

註1：請依子公司別分別列示。

註2：所稱金額係指實際取得或處分金額。

註3：持有及處分情形應分別列示。

註4：並說明其對公司財務績效及財務狀況之影響。

四、其他必要補充說明事項：無。

五、102年度截至年報刊印日止，並無對股東權益或證券價格有重大影響之事項發生。

謝謝您參加股東常會！

歡迎您隨時批評指教！

MEMO

車王電子股份有限公司



董事長：蔡裕慶

